

公司代码：603939

公司简称：益丰药房

益丰大药房连锁股份有限公司

2024 年半年度报告

2024 年 8 月

重要提示

一、本公司董事会、监事会及董事、监事、高级管理人员保证半年度报告内容的真实性、准确性、完整性，不存在虚假记载、误导性陈述或重大遗漏，并承担个别和连带的法律责任。

二、公司全体董事出席董事会会议。

三、本半年度报告未经审计。

四、公司负责人高毅、主管会计工作负责人王永辉及会计机构负责人（会计主管人员）管长福声明：保证半年度报告中财务报告的真实、准确、完整。

五、董事会决议通过的本报告期利润分配预案或公积金转增股本预案

公司2024年半年度实现归属于母公司净利润797,718,135.20元，2024年半年度末可供股东分配的利润为5,066,672,656.12元。

公司拟以实施2024年半年度权益分派股权登记日的总股本为基数，向全体股东每股派发现金红利0.25元（含税），不送红股，不进行资本公积金转增股本。预计派发现金股利303,113,235.00元（含税）。如在董事会审议通过本预案之日起至实施权益分派股权登记日期间，因股权激励股份回购注销等事项使公司总股本发生变动，公司维持每股分配比例不变，相应调整分配总额。上述利润分配方案尚需公司股东大会审议通过后实施。

六、前瞻性陈述的风险声明

适用 不适用

本报告所涉及的未来计划、发展战略等前瞻性陈述，不构成公司对投资者的实质性承诺，请投资者注意投资风险。

七、是否存在被控股股东及其他关联方非经营性占用资金情况

否

八、是否存在违反规定决策程序对外提供担保的情况

否

九、是否存在半数以上董事无法保证公司所披露半年度报告内容的真实性、准确性和完整性

否

十、重大风险提示

报告期内，不存在对公司生产经营产生实质性影响的重大风险。公司已在本报告中详细描述可能存在的相关风险，敬请查阅第三节“其他披露事项”中“（一）可能面对的风险”部分的内容。

十一、其他

适用 不适用

目录

第一节	释义.....	5
第二节	公司简介和主要财务指标.....	5
第三节	管理层讨论与分析.....	8
第四节	公司治理.....	25
第五节	环境与社会责任.....	27
第六节	重要事项.....	29
第七节	股份变动及股东情况.....	49
第八节	优先股相关情况.....	53
第九节	债券相关情况.....	54
第十节	财务报告.....	56

备查文件目录	载有公司负责人、主管会计工作负责人、会计机构负责人（会计主管人员）签名并盖章的会计报表
	报告期内在中国证监会指定报纸《上海证券报》《中国证券报》《证券时报》和《证券日报》上公开披露过的所有公司文件的正本及公告的原稿

第一节 释义

在本报告书中，除非文义另有所指，下列词语具有如下含义：

常用词语释义		
本公司、公司、益丰药房	指	益丰大药房连锁股份有限公司
厚信	指	宁波梅山保税港区厚信创业投资合伙企业（有限合伙），公司控股股东
益之丰	指	宁波梅山保税港区益之丰企业管理合伙企业（有限合伙），系公司股东
益仁堂	指	宁波梅山保税港区益仁堂企业管理合伙企业（有限合伙），系公司股东
湖南益丰医药	指	湖南益丰医药有限公司
湖北益丰医药	指	湖北益丰医药有限公司
石家庄新兴	指	石家庄新兴药房连锁有限公司
益丰广生堂	指	湖北益丰广生堂医药连锁有限公司
无锡九州	指	无锡九州医药连锁有限公司
江苏益丰	指	江苏益丰大药房连锁有限公司
湖北益丰	指	湖北益丰大药房连锁有限公司
宜都益丰	指	宜都益丰大药房连锁有限公司
中国证监会	指	中国证券监督管理委员会
《公司法》	指	《中华人民共和国公司法》
《证券法》	指	《中华人民共和国证券法》
O2O	指	Online To Offline（在线离线/线上到线下），是指将线下的商务机会与互联网结合，让互联网成为线下交易的前台
B2C	指	Business To Customer，是企业对消费者的电子商务模式，这种形式的电子商务一般以网络零售业为主
CRM	指	Customer Relationship Management，客户关系管理系统，是指企业用 CRM 技术来管理与客户之间的关系
SAP	指	Systems Applications and Products in Data Processing，企业管理解决方案的软件名称
AGV	指	Automated Guided Vehicle 自动导向搬运车、自动引导搬运车
GSP	指	Good Supply Practice，药品经营质量管理规范
报告期内、本报告期	指	2024 年 1 月 1 日至 2024 年 6 月 30 日
元、万元	指	人民币元、人民币万元
上海证券交易所网站	指	www.sse.com.cn

第二节 公司简介和主要财务指标

一、 公司信息

公司的中文名称	益丰大药房连锁股份有限公司
公司的中文简称	益丰药房
公司的外文名称	Yifeng Pharmacy Chain Co.,Ltd
公司的外文名称缩写	Yifeng Pharmacy
公司的法定代表人	高毅

二、 联系人和联系方式

	董事会秘书	证券事务代表
姓名	范炜	罗功昭
联系地址	湖南省长沙市麓谷高新区金洲大道68号	湖南省长沙市麓谷高新区金洲大道68号
电话	0731-89953989	0731-89953989
传真	0731-89953989	0731-89953989
电子信箱	ir@yfdyf.com	ir@yfdyf.com

三、 基本情况变更简介

公司注册地址	湖南省常德市武陵区白马湖街道富强社区人民路2638号
公司注册地址的历史变更情况	无
公司办公地址	湖南省长沙市麓谷高新区金洲大道 68 号
公司办公地址的邮政编码	410000
公司网址	www.yfdyf.cn
电子信箱	ir@yfdyf.com
报告期内变更情况查询索引	无

四、 信息披露及备置地点变更情况简介

公司选定的信息披露报纸名称	中国证券报、证券时报、上海证券报、证券日报
登载半年度报告的网站地址	http://www.sse.com.cn
公司半年度报告备置地点	公司董事会办公室
报告期内变更情况查询索引	无

五、 公司股票简况

股票种类	股票上市交易所	股票简称	股票代码	变更前股票简称
A股	上海证券交易所	益丰药房	603939	/

六、 其他有关资料

适用 不适用

七、 公司主要会计数据和财务指标
(一) 主要会计数据

单位：元 币种：人民币

主要会计数据	本报告期 (1-6月)	上年同期	本报告期比上年同期增减(%)
营业收入	11,762,401,111.51	10,706,563,008.05	9.86
归属于上市公司股东的净利润	797,718,135.20	705,153,553.66	13.13
归属于上市公司股东的扣除非经常性损益的净利润	785,779,829.12	678,767,966.92	15.77
经营活动产生的现金流量净额	1,821,698,317.33	1,407,732,764.48	29.41
	本报告期末	上年度末	本报告期末比上年末增减(%)

归属于上市公司股东的净资产	10,209,293,299.43	9,804,432,476.56	4.13
总资产	26,436,820,335.65	24,136,539,194.64	9.53

(二) 主要财务指标

主要财务指标	本报告期 (1-6月)	上年同期	本报告期比上年同 期增减(%)
基本每股收益(元/股)	0.66	0.58	13.79
稀释每股收益(元/股)	0.66	0.58	13.79
扣除非经常性损益后的基本每股收益(元/股)	0.65	0.56	16.07
加权平均净资产收益率(%)	7.79	7.95	减少0.16个百分点
扣除非经常性损益后的加权平均净资产收益率(%)	7.68	7.65	增加0.03个百分点

公司主要会计数据和财务指标的说明

适用 不适用

八、境内外会计准则下会计数据差异

适用 不适用

九、非经常性损益项目和金额

适用 不适用

单位:元 币种:人民币

非经常性损益项目	金额	附注(如适用)
非流动性资产处置损益,包括已计提资产减值准备的冲销部分	13,838,481.48	
计入当期损益的政府补助,但与公司正常经营业务密切相关、符合国家政策规定、按照确定的标准享有、对公司损益产生持续影响的政府补助除外	4,405,797.06	
除同公司正常经营业务相关的有效套期保值业务外,非金融企业持有金融资产和金融负债产生的公允价值变动损益以及处置金融资产和金融负债产生的损益		
计入当期损益的对非金融企业收取的资金占用费		
委托他人投资或管理资产的损益		
对外委托贷款取得的损益		
因不可抗力因素,如遭受自然灾害而产生的各项资产损失		
单独进行减值测试的应收款项减值准备转回		
企业取得子公司、联营企业及合营企业的投资成本小于取得投资时应享有被投资单位可辨认净资产公允价值产生的收益		
同一控制下企业合并产生的子公司期初至合并日的当期净损益		
非货币性资产交换损益		
债务重组损益		

企业因相关经营活动不再持续而发生的一次性费用，如安置职工的支出等		
因税收、会计等法律、法规的调整对当期损益产生的一次性影响		
因取消、修改股权激励计划一次性确认的股份支付费用		
对于现金结算的股份支付，在可行权日之后，应付职工薪酬的公允价值变动产生的损益		
采用公允价值模式进行后续计量的投资性房地产公允价值变动产生的损益		
交易价格显失公允的交易产生的收益		
与公司正常经营业务无关的或有事项产生的损益		
受托经营取得的托管费收入		
除上述各项之外的其他营业外收入和支出	-535,701.91	
其他符合非经常性损益定义的损益项目		
减：所得税影响额	4,813,012.25	
少数股东权益影响额（税后）	957,258.30	
合计	11,938,306.08	

对公司将《公开发行证券的公司信息披露解释性公告第 1 号——非经常性损益》未列举的项目认定为的非经常性损益项目且金额重大的，以及将《公开发行证券的公司信息披露解释性公告第 1 号——非经常性损益》中列举的非经常性损益项目界定为经常性损益的项目，应说明原因。

适用 不适用

单位：元 币种：人民币

项目	涉及金额	原因
投资收益	32,363,947.63	与日常经营活动相关

十、其他

适用 不适用

第三节 管理层讨论与分析

一、报告期内公司所属行业及主营业务情况说明

公司是国内领先的药品零售连锁企业之一，主要从事中西成药、中药饮片、医疗器械、保健食品、个人护理用品及与健康相关联的日用便利品等商品的全渠道连锁零售业务。公司自建内部采购平台，除内部商品配送外，兼顾加盟配送和少量对外药品批发业务。公司自建恒修堂药业有限公司，从事中药饮片的研发和生产，主要满足公司对中药饮片的内部需求。

（一）公司所属行业发展情况：

健康产业总体规模持续扩大。随着人口老龄化进程不断加快，大众健康消费意识不断增强，居民在医疗健康以及慢病用药等方面的消费需求持续增加，近年来，国家卫生费用支出逐年上升，健康产业总体规模持续扩大。根据国家统计局公布的数据，2023 年，在全国居民人均消费支出中，医疗保健人均消费支出为 2,460 元，增长率 16%，明显高于人均总消费支出 9% 的增速。

行业迎来规范治理的新阶段。随着药占比、零差率、医保控费、分级诊疗、一致性评价、带量采购、双通道、门诊统筹等等一系列医改措施的稳步推进，医药反腐进一步深入，医药卫生体制改革从三医联动进入医保、医疗、医药协同发展和规范治理的新阶段，零售药店作为重要的药品销售渠道和社区健康流量最便利的入口，社会价值日益凸显。

连锁化率和市场集中度持续提升。在产业政策驱动、互联网技术发展、行业竞争等因素的推动下，药品零售行业连锁化率和市场集中度持续提升。2023 年，国内零售药店连锁率提升至 58.52%，百强连锁公司的销售额占行业总体 59.50%，较 2022 年分别提升 0.57% 和 3.66%。

2023 年 2 月，国家医保局下发《关于进一步做好定点零售药店纳入门诊统筹管理的通知》（以下简称“通知”），“通知”要求将符合条件的定点零售药店纳入门诊统筹管理，扩大医药服务供给，提升参保人员就医购药的便利性、可及性，“通知”积极支持定点零售药店开通门诊统筹服务，鼓励符合条件的定点零售药店自愿申请开通门诊统筹服务，为参保人员提供门诊统筹用药保障。

2024 年 1 月，国家医保局办公室印发《关于促进同通用名同厂牌药品省际间价格公平诚信、透明均衡的通知》，要求各省份医保部门指导医药采购机构聚焦“四同药品”（通用名、厂牌、剂型、规格均相同的药品），推动医药企业价格行为更加公平诚信，促进省际间价格更加透明均衡，维护患者合法权益。

2024 年 5 月，国家医保局医药价格和招标采购司发布《关于开展“上网店，查药价，比数据，抓治理”专项行动的函》，进一步深化医药卫生体制改革，加强药品价格监管，发挥零售药店、网络药店等不同渠道的价格发现功能，推进治理不公平高价、歧视性高价，引导企业自主合理制定价格，促进医药行业高质量创新发展。

2024 年 6 月，国务院办公厅印发《深化医药卫生体制改革 2024 年重点工作任务》的通知，明确 2024 年医改重点任务，探索建立医疗、医保、医药统一高效的政策协同、信息联通和监管联动机制。

（二）行业经济运行情况：

（1）药品零售销售规模稳健增长

根据《中国药店》杂志，2023 年，国内零售药店数量较 2022 年增长 3.07 万家至 65.40 万家，全国药品零售市场规模达到 5,160 亿元，同比增长 2.89%。

2014—2023 年全国药品零售总额呈稳健增长趋势

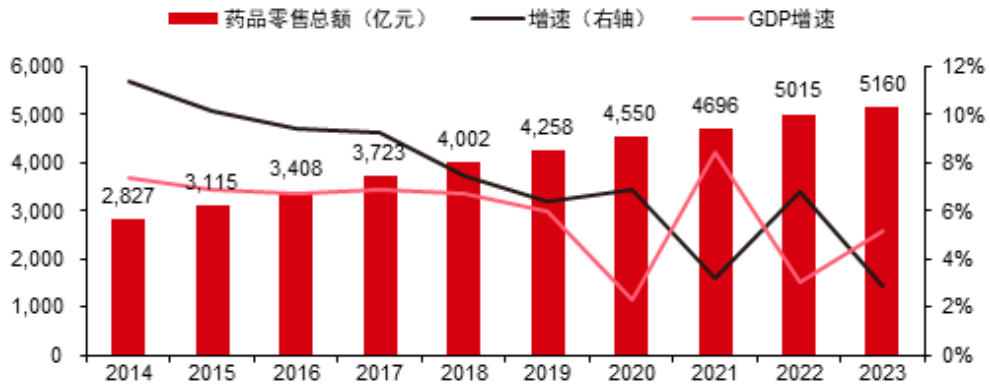

2014—2023 年全国药店总数及连锁企业变化情况

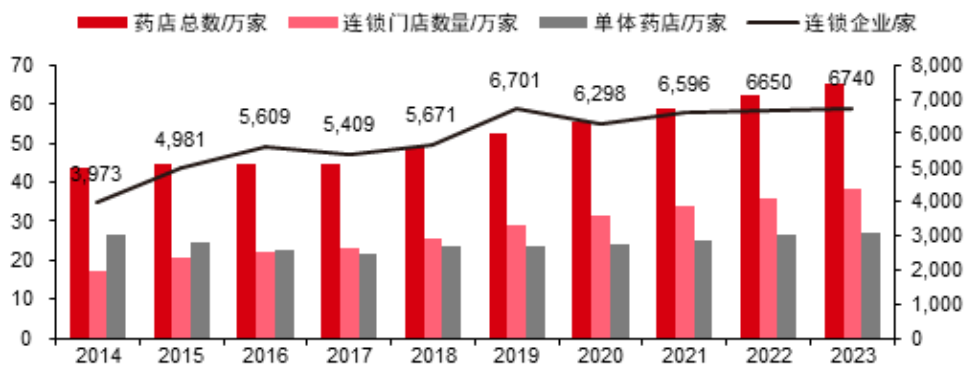

数据来源：《2023-2024 年度中国药店发展报告》《中国药店》杂志

(2) 产业政策和资本推动下的行业集中度持续提升

受产业政策驱动、资本介入、行业竞争等因素影响，我国药品零售行业连锁化率和市场集中度逐年提升。根据《中国药店》杂志，2023 年，零售药店连锁率提升至 58.52%，百强连锁企业销售额 2023 年的增速为 9.64%，明显高于 2023 年行业平均的 2.89%，销售额占比 59.50%，相较 2022 年的 55.83% 提升 3.66%，体现出行业头部公司的优势效应。

2016—2023 年百强药店销售总额及占比变化 (单位：亿元)

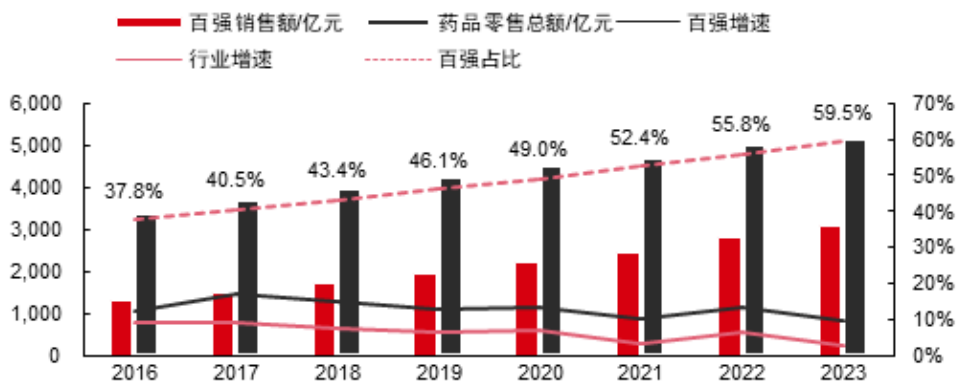

2016-2023 年十强、二十强、五十强、百强药店销售额及占比变化 (单位：亿元)

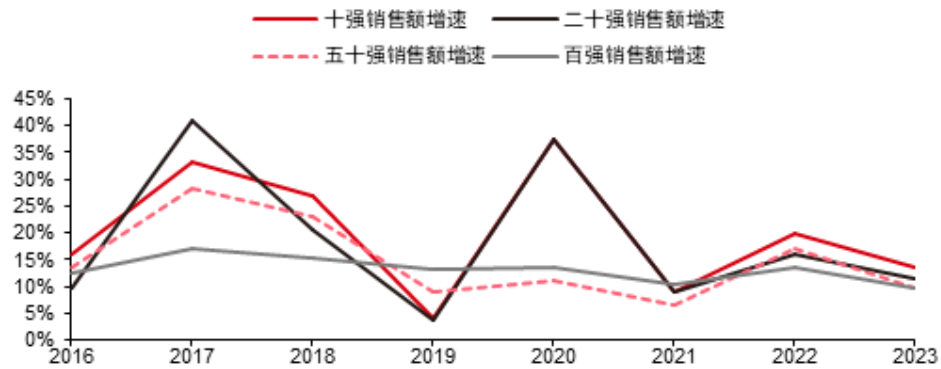
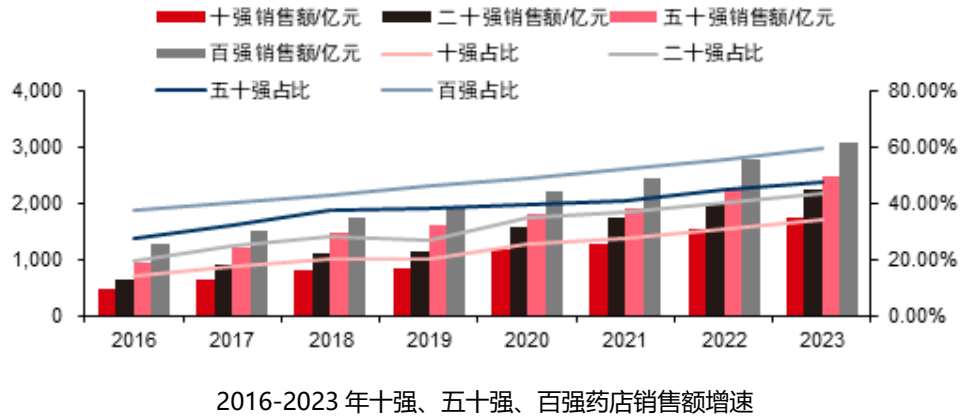

数据来源：《2023-2024 年度中国药店发展报告》《中国药店》杂志

(三) 公司主营业务情况：

1、主要业务概述

公司是国内领先的药品零售连锁企业之一，主要从事药品、保健品、医疗器械以及与健康相关的日用便利品等的连锁零售业务，子公司湖南益丰医药有限公司等作为公司内部采购平台，除内部商品配送外，兼顾加盟配送和少量对外药品批发业务。子公司恒修堂药业有限公司，从事中药饮片的研发和生产，主要满足公司对中药饮片的内部需求。

报告期内，公司的主营业务未发生重大变化。

2、主要经营模式

公司主要经营模式包括商品采购、物流配送、仓储管理和门店销售等业务流程。如下图所示：

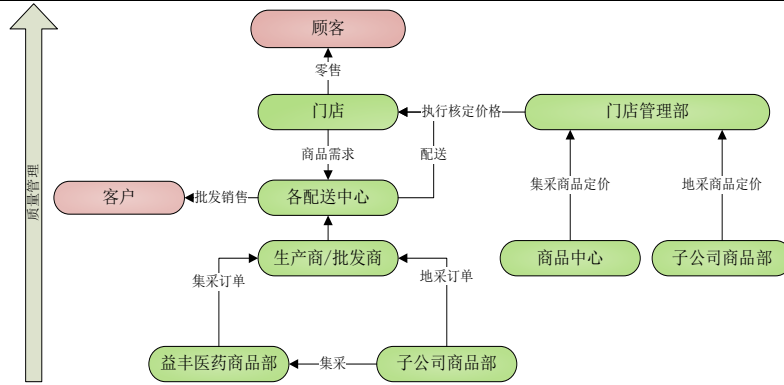

(1) 采购模式

公司设置商品中心，负责统计所有门店集中采购商品的需求，并协调子公司的采购计划，制定品类组合计划；子公司商品部负责统计该公司所有门店的采购需求，将集中采购计划报送公司商品中心，并对地方采购需求进行统计和商品采购。各级商品部门在了解门店需求后，进行商品的访价、询价、比价、议价和订价工作，并与供应商进行谈判，签订采购合同。

公司采购流程如下：

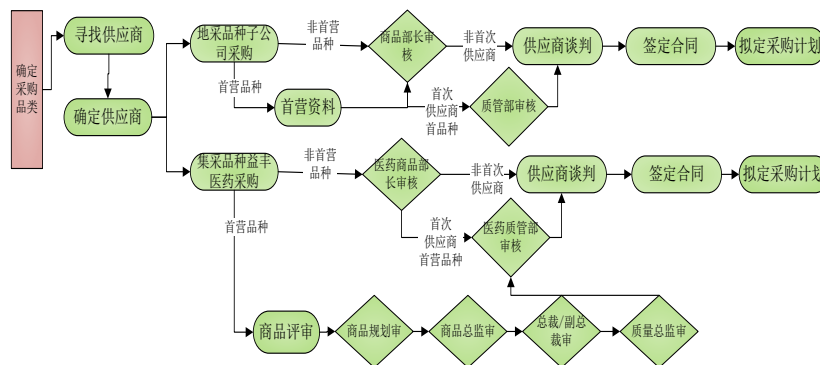

(2) 仓储管理与物流配送

公司在湖南、湖北、江苏、上海、江西、广东、河北等省份均建立了现代化物流中心，目前，公司拥有立体仓库、自动输送线、自动分拣系统、AGV 货到人拣选系统、Miniload 智能自动补货系统、电子标签系统、多层穿梭车、交叉带、机械臂、无线射频拣选、验收系统、智能集货系统等物流业内较为先进的设备与技术以及业务管理模式，为益丰供应链提供更好的数字化运营保障。公司旗下所有门店的商品均由公司或分子公司物流中心自主配送，强大的物流配送能力为公司的快速扩张提供了强有力的物流支持。

物流配送流程如下：

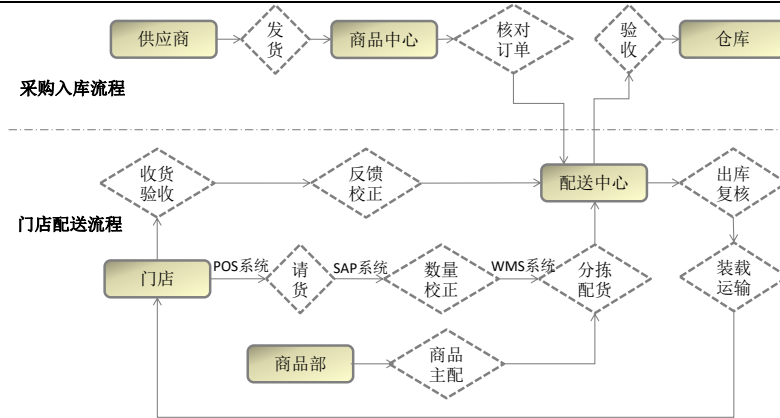

(3) 销售模式

零售业务模式：

截至 2024 年 6 月 30 日，公司在湖南、湖北、上海、江苏、江西、浙江、广东、河北、北京、天津十省市拥有连锁药店 14,736 家（含加盟店 3,426 家），向顾客销售中西成药、中药饮片、医疗器械、保健食品、个人护理用品及与健康相关联的日用便利品等商品。

公司对不同的门店按商品规划配置不同的商品，按不同的竞争环境制定不同的定价机制和营销策略。商品主要由公司总部统一采购、配送，门店的商品定价在总部指导下完成。公司运营系统会对所有的商品进行进、销、存全程管理，顾客购买的商品可以通过现金、银联卡、医保卡以及互联网支付等方式结算，所有销售数据均统一上传至公司 SAP 系统，便于进行销售分析满足顾客需求。

加盟配送与批发模式：

加盟配送系从供应商采购商品，然后向公司及子公司的加盟店进行商品配送。批发业务系部分代理品种对第三方进行的分销。

医药电商模式：

为适应电子商务的快速发展，公司 2013 年起启动医药电商业务并成立电商事业群，以 CRM 和大数据为核心，互联网医疗及处方流转为创新，打造线上线下融合发展的医药新零售业务。公司线上销售模式主要依托公司物流配送中心和实体门店开展，业态为消费者线上下单、线下由公司物流配送中心或实体门店配货。

(四) 报告期内主要业绩驱动因素：

报告期内，公司积极拥抱行业发展变化，认真贯彻执行国家医改政策，在规范发展的前提下，按照公司总体的战略部署，通过“新开+并购+加盟”的拓展模式，在确保新店质量的前提下，持续提升门店网络覆盖的广度和深度；通过商品精品战略和全国最优工程，持续优化商品结构，打造线上线下质量、渠道和价格持续可控的智能化供应链体系；通过智能化全渠道的服务和交易，承接医院处方外流、大健康商品与服务业态创新；通过互联网技术提升和业务数字化，打造高效敏捷的数字化运营体系；通过对人力资源基础体系重构和组织结构优化，将企业文化深度融入公司培训学习课程，企业组织管理效率和文化软实力持续提升。

报告期内，公司新增门店 1,575 家，其中，自建门店 842 家，并购门店 293 家，新增加盟店 440 家。另，报告期内迁址门店 17 家，关闭门店 72 家。截至报告期末，公司门店总数 14,736 家（含加盟店 3,426 家），较上期末净增 1,486 家。实现营业收入 1,176,240.11 万元，同比增长 9.86%，营业收入增长主要来源于公司门店的内生式增长，同行业并购的外延式增长，以及公司加盟配送的业务扩张；受益于营业收入增长和管理效益的提升，报告期内，实现归属于上市公司股东的净利润和归属于上市公司股东扣除非经常性损益的净利润较上年分别增长 13.13% 和 15.77%。

（五）公司所处的行业地位：

公司主要业务范围集中在湖南、湖北、上海、江苏、江西、浙江、广东、河北、北京、天津十省市，历经多年发展，取得了一定的区域竞争优势，公司先后入选“中国上市公司主板上市公司价值 100 强”、“胡润中国 300 强”、“中国药店价值榜 100 强”、“三湘民营企业百强榜”、“中国最具成长性上市公司”、“药品零售盈利力冠军企业”、“药品零售综合竞争力百强榜”、“医药数字化领军企业”以及“金梧桐奖”最具社会责任上市公司和胡润品牌榜全国药品零售行业品牌价值最高企业。

二、报告期内核心竞争力分析

适用 不适用

1、区域聚焦和稳健扩张的发展战略

报告期内，公司继续坚持“区域聚焦、稳健扩张”的发展战略和“重点渗透、深度营销”的经营方针。通过门店网络广度和深度的合理布局，通过树立良好的企业品牌形象，通过员工专业服务能力提升和规范运营管理，通过供应链和商品结构持续优化以及会员管理体系的不断完善，顾客满意度和复购率持续提升，实现门店销售收入的持续增长。在发挥区域竞争优势的同时，日益增长的规模效应也提升了公司的议价能力，降低了物流及管控成本，从而实现公司盈利能力的持续增长。

“区域聚焦”战略使公司迅速占领区域市场，获得超过行业平均的盈利水平和较高的销售与利润提升。截至 2024 年 6 月 30 日，公司在湖南、湖北、上海、江苏、江西、浙江、广东、河北、北京、天津十省市拥有连锁药店 14,736 家（含加盟店 3,426 家），报告期内净增门店 1,486 家。

2、高效敏捷的运营系统和突出的跨省经营及连锁复制能力

公司是行业内少有的主要省子公司均实现盈利的公司，公司在跨区域门店管控力、复制力、文化传承等方面具有突出优势。公司始终注重精细化、标准化和系统化的运营管理，建立了数字化、网络化、智能化的系统管理平台，涵盖六大核心运营系统，包括新店拓展、门店营运、商品管理、信息服务、顾客满意、绩效考核等，通过业务数字化、运营流程 IT 化打造高效敏捷的运营系统，为公司成功实现跨区域经营、快速高效复制和行业并购整合提供了基础保障。

报告期内，通过组织架构优化，业务流程创新，数字化赋能业务发展，公司业务运作、管理效率和盈利能力持续提升。报告期末，公司门店总数 14,736 家，净增门店 1,486 家。快速高效的连锁复制和行业整合能力，使公司门店网络日益成熟，行业竞争优势持续提升。

3、成熟的自有品牌品种模式和完善的培训系统

报告期内，公司持续推进可控精品战略和全国最优工程，不断完善和打造包括自有品牌、独家品种、厂商共建品种在内的商品精品群，通过为顾客提供质量可靠、疗效确切、性价比高且渠道可控的商品精品，与同行形成商品竞争壁垒，实现差异化竞争。

通过强化员工专业化服务培训和顾客满意度考核，实现公司盈利提升和顾客满意度的平衡。公司 95% 以上的门店一线员工均为医学、药学专业毕业生。公司建立了完善的员工培训和人才梯队建设体系，报告期内，公司在持续推进专业学分制课程体系建设的基础上，通过企业大学（下设零售学院和商学院）的建设，从人才培养到企业管理研究，全面打造公司基业长青的人力资源体系；通过校企合作，深化产教融合，编制标准化培训教材，设立门店专职和兼职讲师队伍，建立新员工和后备店长培训基地，持续推进“管培生”计划和线上线下相结合的多种培训模式和学分制考核。完善的员工培训体系确保员工专业服务能力的持续提升和公司快速发展对人力资源的需求，是公司内生增长的长期驱动力。

4、打造精品会员服务体系

公司基于业务需求与市场趋势，以顾客为核心，持续升级会员权益体系，通过对会员分类分级管理、会员体系精细化运营，打造会员个性化、智能化的营销与服务体系。利用信息技术及互联网技术，逐步实现高效智能化的会员信息管理、线上线下整合营销、用户健康档案管理、药师在线咨询等多个集约化管理功能。利用机器人智能后台，实现对员工精准下发会员专业服务任务，以提高顾客的满意度与顾客口碑。通过免费健康检测、全员健康专业服务，结合建档、回访、跟踪、评估与核检等方式，提高慢病会员用药依从性和全生命周期的健康管理服务。截至报告期末，公司累计建档会员人数达 9,616 万，会员销售占比 77%。

5、“舰群型”门店布局和独特的选址模式

公司针对不同区域的人口数量、市场需求和消费人群特点，建立覆盖不同城市、不同商圈的店面网络，形成了由旗舰店、区域中心店、中型社区店和小型社区店组成的“舰群型”门店布局。根据多年的选址经验和大数据分析，建立了一整套“商圈定位法”的门店选址方法，通过对新进城市的人口数量、密度、消费能力及消费习惯的分析，锁定拟进入商圈，根据不同的商圈特点，确定预选门店的店型和店址范围，运用选店模型和客流测试系统以及销售预测模型，确定具体店址。通过以上模式的推广运用，公司新店选址能力和新店质量持续提升，品牌渗透力不断增强。

6、先进的数字化营运管理和高效的后台支撑体系

公司建立了强大的数字技术研发与应用团队，努力打造切合公司实际运营的数字化与智能化系统。通过益丰健康 APP、小程序、微信商城、微信公众号、会员精准营销等的运用，为线下门店带来持续增量的订单和客流；通过建设互联网医院、公域、私域、处方中台、远程问诊、预付

卡等便捷服务,实现用户的黏性与企业品牌的提升;通过员工在线小程序(益店掌)赋能一线员工,实现一线店员营运管理的全面数字化,提升运营管理效率与服务质量;通过对商品管理的数字化体系,实现了商品与供应链精细化智能化管控,提升商品与供应链协同效率;通过对公司主数据治理,大数据中台、云原生技术中台和 CI/CD 系统建设,提升企业内部数字化转型效率,促进公司业务快速响应市场变化。

公司通过后台共享数字化建设,实现了财务共享、资产共享、IT 共享、人力共享与行政共享等数字化能力,大幅提升了后台支撑协作效率与服务人效;通过提高仓库运营效率,以数据透明化指导仓库明确改善节点,完善物流线数字化框架体系。公司建立并持续升级湖南、湖北、江苏、上海、江西、广东、河北七大现代化物流中心,目前,公司拥有立体仓库、自动输送线、自动分拣系统、AGV 货到人拣选系统、Miniload 智能自动补货系统、电子标签系统、多层穿梭车、交叉带、机械臂、无线射频拣选、验收系统、智能集货系统等物流业内较为先进的设备与技术以及业务管理模式,为益丰供应链提供更好的数字化运营保障。

7、优秀的企业文化和教导型人才队伍建设

公司重视企业文化建设,将企业文化深度融入公司培训学习课程,不断提升公司文化软实力。公司秉承“顾客第一、成果导向、创新精益、勤奋务实、担责协作、成长关爱”的核心价值观,在公司内部营造担责协作和人际关系简单通透的团队氛围,在确保顾客价值和成果导向的前提下,通过培训系统和人才梯队建设,实现员工个人职业发展和快乐的工作体验,确保公司的执行力和凝聚力。在新公司设立之初,中高层管理人员均由公司总部委派,通过一段时间的带教后,逐步推行人才本地化,确保企业文化的传承和复制。通过教导型人才队伍建设、员工职业规划和完善的培训体系,实现人才队伍梯队建设,满足公司快速发展的人力资源需求。

三、经营情况的讨论与分析

报告期内,公司新增门店 1,575 家,其中,自建门店 842 家,并购门店 293 家,新增加盟店 440 家。另,报告期内迁址门店 17 家,关闭门店 72 家。截至报告期末,公司门店总数 14,736 家(含加盟店 3,426 家),较上期末净增 1,486 家。

截止 2024 年 6 月 30 日,公司总资产为 2,643,682.03 万元,比上年末 2,413,653.92 万元增加 9.53%;负债为 1,552,989.06 万元,比上年末 1,368,945.15 万元增加 13.44%;股东权益为 1,090,692.98 万元,比上年末 1,044,708.77 万元增加 4.40%。

报告期内,公司经营业绩继续保持正向增长,实现营业总收入 1,176,240.11 万元,较上年同期增长 9.86%;归属于上市公司股东的扣非前和扣非后的净利润分别为 79,771.81 万元和 78,577.98 万元,分别较上年同期增长 13.13%和 15.77%。

报告期内公司经营情况的重大变化,以及报告期内发生的对公司经营情况有重大影响和预计未来会有重大影响的事项

适用 不适用

1、报告期公司门店网络变化情况

公司坚持直营为主的营销模式，区域拓展以“巩固中南华东华北，拓展全国市场”为发展目标，立足于中南华东华北市场，在上述区域密集开店，形成旗舰店、区域中心店、中型社区店和小型社区店的多层次门店网络布局，深耕区域市场，通过门店网络广度和深度扩展，品牌渗透，逐步取得市场领先优势。报告期内，公司净增门店 1,486 家。

地区	2024 年 1-6 月				
	期初	新增	关闭	迁址	期末
中南地区	6,736	619	18	7	7,330
华东地区	4,722	552	44	8	5,222
华北地区	1,792	404	10	2	2,184
合计	13,250	1,575	72	17	14,736

说明：

一、中南地区包括：湖南、湖北、广东；华东地区包括：江苏、江西、上海、浙江；华北地区包括：河北、北京、天津。（下同）

二、报告期内关闭门店，主要原因系旧城区改造、部分收购门店与公司自有门店重叠以及策略性调整等因素。

2、报告期公司直营门店经营效率情况

截止 2024 年 6 月 30 日，公司共有 11,310 家直营门店，直营门店经营效率如下：

店型	门店数（家）	门店经营面积（平方米）	日均坪效 （含税，元/平方米）
旗舰店	25	17,440	133.82
区域中心店	93	32,640	61.55
中型社区店	1,015	189,137	55.85
小型社区店	10,177	909,399	49.66
合计	11,310	1,148,616	50.50

说明：日均坪效=日均营业收入/门店经营面积

日均营业收入=门店当年含税营业收入/当年门店营业天数

3、直营门店取得医保资质情况

截止 2024 年 6 月 30 日，公司 11,310 家直营连锁门店，已取得各类“医疗保险定点零售药店”资格的门店 9,984 家，占公司门店总数比例为 88.28%。

序号	地区	直营门店数量 （家）	获得各类医保定点资格 门店数量（家）	占药店总数的比例
1	中南地区	5,334	4,917	92.18%
2	华东地区	4,121	3,549	86.12%
3	华北地区	1,855	1,518	81.83%
	合计	11,310	9,984	88.28%

4、同行业并购情况

报告期内，公司共发生了 17 起同行业的并购投资业务，完成并购交割项目 10 起。具体情况如下：

(1) 2023 年 10 月，公司控股子公司石家庄新兴与马利民等签署《股权转让协议》，收购平泉新兴利民大药房连锁有限公司 70% 股权，其股权转让价格为 3,696 万元，涉及 55 家门店，该项目股权交割手续已于 2024 年 1 月完成。

(2) 2023 年 11 月，公司控股子公司石家庄新兴与王涛等签署《股权转让协议》，收购南宮市新兴华康大药房连锁有限公司 70% 股权，其股权转让价格为 2,240 万元，涉及 67 家门店，该项目股权交割手续已于 2024 年 5 月完成。

(3) 2023 年 11 月，公司控股子公司湖北益丰广生堂与罗成兵、栗娜等签订资产收购框架协议受让荆州同源堂医药有限公司名下 14 家药店的相关资产和业务，该项目于 2024 年 1 月完成资产交割手续，最终资产收购价格为 350 万元。

(4) 2023 年 11 月，公司控股子公司湖北益丰广生堂与罗成军、郑小娟签订资产收购框架协议受让荆州市荆康大药房连锁有限公司名下 10 家药店的相关资产和业务，该项目于 2024 年 1 月完成资产交割手续，最终资产收购价格为 250 万元。

(5) 2023 年 11 月，公司控股子公司无锡九州签订资产收购框架协议受让无锡市神洲大药房有限公司等 4 家药店的相关资产和业务，该项目于 2024 年 1 月完成资产交割手续，最终资产收购价格为 1,150 万元。

(6) 2023 年 12 月，公司控股子公司石家庄新兴与卢德志等签署《股权转让协议》，收购邯郸市新兴盛德药房医药连锁有限公司 70% 股权，其股权转让价格为 1,540 万元，涉及 25 家门店，该项目股权交割手续已于 2024 年 3 月完成。

(7) 2023 年 12 月，公司控股子公司石家庄新兴与秦伟等签署《股权转让协议》，收购鸡泽县仁康新兴大药房连锁有限公司 70% 股权，其股权转让价格为 539 万元，涉及 15 家门店，该项目股权交割手续已于 2024 年 3 月完成。

(8) 2023 年 12 月，公司控股子公司石家庄新兴与袁丽娟等签署《股权转让协议》，收购邯郸市永年区新兴万康医药连锁有限公司 70% 股权，其股权转让价格为 1750 万元，涉及 15 家门店，该项目股权交割手续已于 2024 年 5 月完成。

(9) 2023 年 12 月，公司控股子公司石家庄新兴与谭洪恩等签署《股权转让协议》，收购邯郸市新兴康恒百姓药房连锁有限公司 70% 股权，其股权转让价格为 1610 万元，涉及 35 家门店，该项目股权交割手续已于 2024 年 4 月完成。

(10) 2024 年 1 月，公司控股子公司石家庄新兴与孟令阳等签署《股权转让协议》，收购河北渥城新兴安康医药连锁有限公司 80% 股权，其股权转让价格为 2960 万元，涉及 49 家门店，该项目股权交割手续正在进行中。

(11) 2024 年 3 月，公司控股子公司石家庄新兴与宋红云等签署《股权转让协议》，收购邢台新兴康泽医药连锁有限公司 70% 股权，其股权转让价格为 1820 万元，涉及 53 家门店，该项目股权交割手续已于 2024 年 6 月完成。

(12) 2024 年 3 月，公司控股子公司石家庄新兴与河北神威大药房连锁有限公司和冯敏签署《股权转让协议》，收购河北森众医药连锁有限公司 80% 股权，其股权转让价格为 4000 万元，涉及 44 家门店，该项目股权交割手续正在进行中。

(13) 2024 年 3 月，公司全资子公司江苏益丰与戴玉快等签署《股权转让协议》，收购昆山华圣大药房有限公司 70% 股权，其股权转让价格为 1260 万元，涉及 20 家门店，该项目股权交割手续正在进行中。

(14) 2024 年 4 月，公司控股子公司石家庄新兴与李军、刘建英签署《股权转让协议》，收购保定新兴万宝堂药房连锁经营有限公司 85% 股权，其股权转让价格为 2465 万元，涉及 32 家门店，该项目股权交割手续正在进行中。

(15) 2024 年 5 月，公司控股子公司石家庄新兴与李永辉、郭涛等签署《股权转让协议》，收购保定新兴百李溪康氏医药销售有限公司 80% 股权，其股权转让价格为 1520 万元，涉及 23 家门店，该项目股权交割手续正在进行中。

(16) 2024 年 6 月，公司全资子公司湖北益丰与李泽生等签署《股权转让协议》，收购湖北益丰福聚堂大药房连锁有限公司 80% 股权，其股权转让价格为 880 万元，涉及 15 家门店，该项目股权交割手续正在进行中。

(17) 2024 年 6 月，公司控股子公司宜都益丰拟以现金不超过 280 万元的资产转让价格受让宜都康之家等 11 家药店的相关资产和业务，该项目资产交割手续正在进行中。

5、线上业务运作情况

报告期内，公司持续推进基于会员、大数据、互联网医疗、健康管理等生态化的医药新零售体系建设，积极推进慢病管理、线上诊疗以及线上线下相结合的健康管家和家庭医生服务，致力于以会员为中心的全渠道、全场景、全生命周期的健康管理。

截至 2024 年 6 月末，公司建档会员总量 9,616 万，会员整体销售占比 77%。O2O 多渠道多平台上线直营门店超过 10000 家，覆盖范围包含公司线下所有主要城市，在 O2O 和 B2C 双引擎的策略支持下，借助公司供应链优势和精细化运营，报告期内，公司互联网业务实现销售收入 109,600 万元（含税），同比增长 20.18%，其中，O2O 实现销售收入 87,800 万元，同比增长 26.33%；B2C 实现销售收入 21,800 万元，同比提升 0.46%。

四、报告期内主要经营情况

(一) 主营业务分析

1 财务报表相关科目变动分析表

单位：元 币种：人民币

科目	本期数	上年同期数	变动比例 (%)
----	-----	-------	----------

营业收入	11,762,401,111.51	10,706,563,008.05	9.86
营业成本	7,051,612,477.93	6,424,738,372.80	9.76
销售费用	3,005,586,267.14	2,751,624,733.74	9.23
管理费用	481,533,402.41	459,894,841.53	4.71
财务费用	73,084,039.95	39,328,746.68	85.83
研发费用	16,865,821.99	9,857,000.57	71.11
经营活动产生的现金流量净额	1,821,698,317.33	1,407,732,764.48	29.41
投资活动产生的现金流量净额	-1,854,508,085.59	-1,340,294,534.44	-38.37
筹资活动产生的现金流量净额	572,368,443.99	-884,834,507.79	164.69

营业收入变动原因说明：一是公司门店内生式增长；二是公司新开门店、同行业并购以及加盟配送业务持续拓展。

营业成本变动原因说明：主要是销售收入规模同比增长所致。

销售费用变动原因说明：主要是报告期销售费用随营业收入的增长而增加；同时报告期内新开门店及并购门店均有一定的培育期或整合期，期间的开办费摊销及促销费用较多，客流尚需培育等原因，导致销售费用增加所致。

管理费用变动原因说明：主要是报告期管理费用随营业收入的增长而增加。

财务费用变动原因说明：主要是报告期内计提可转债利息所致。

研发费用变动原因说明：主要是开发支出资本化转入无形资产后摊销金额增加所致。

经营活动产生的现金流量净额变动原因说明：主要是公司销售规模增长以及采购往来变动所致。

投资活动产生的现金流量净额变动原因说明：主要是本期利用闲置资金增加理财产品的购买所致。

筹资活动产生的现金流量净额变动原因说明：主要是本期发行可转债，可转债资金到账所致。

2 本期公司业务类型、利润构成或利润来源发生重大变动的详细说明

适用 不适用

(二) 非主营业务导致利润重大变化的说明

适用 不适用

(三) 资产、负债情况分析

适用 不适用

1. 资产及负债状况

单位：元

项目名称	本期期末数	本期期末数占总资产的比例 (%)	上年期末数	上年期末数占总资产的比例 (%)	本期期末金额较上年期末变动比例 (%)	情况说明
交易性金融资产	3,151,062,701.74	11.92	1,630,720,887.94	6.76	93.23	主要系本期利用闲置资金购买的银行理财产品增加所致
应收款项融资	25,542,785.89	0.10	11,889,888.58	0.05	114.83	系本期应收票据增加所致
其他权益工具投资	272,489,800.00	1.03	432,225,200.00	1.79	-36.96	系其他权益工具投资期末公允价

						值变动所致
开发支出	22,467,421.51	0.08	3,496,698.64	0.01	542.53	系本期研发投入增加所致
递延所得税资产	187,558,910.64	0.71	138,670,316.75	0.57	35.26	主要系其他权益工具投资期末公允价值变动确认的递延所得税资产增加所致
应付债券	1,577,226,985.68	5.97			100.00	系本期发行可转债所致
递延所得税负债	17,608,140.24	0.07	26,758,566.63	0.11	-34.20	主要系其他权益工具投资期末公允价值变动确认的递延所得税负债减少所致
其他综合收益	-98,384,840.51	-0.37	21,416,709.49	0.09	-559.38	系其他权益工具投资期末公允价值变动所致

其他说明
无

2. 境外资产情况

适用 不适用

3. 截至报告期末主要资产受限情况

适用 不适用

项目	期末账面价值	受限原因
货币资金	1,179,940,483.19	承兑汇票保证金
债权投资	14,612,356.16	大额存单质押
合计	1,194,552,839.35	

4. 其他说明

适用 不适用

(四) 投资状况分析

1. 对外股权投资总体分析

适用 不适用

(1).重大的股权投资

适用 不适用

(2).重大的非股权投资

适用 不适用

(3).以公允价值计量的金融资产
适用 不适用

证券投资情况

适用 不适用

证券投资情况的说明

适用 不适用

私募基金投资情况

适用 不适用

衍生品投资情况

适用 不适用

(五) 重大资产和股权出售
适用 不适用

(六) 主要控股参股公司分析
适用 不适用

序号	子公司	持股比例 (%)	主营业务	注册资本 (万元)	总资产 (万元)	净资产 (万元)	营业收入 (万元)	营业利润 (万元)	净利润 (万元)
1	湖南益丰医药	100.00	医药批发	15,000.00	682,704.18	199,970.99	288,289.40	39,765.75	32,190.76
2	湖北益丰医药	100.00	医药批发	10,000.00	168,628.50	37,854.75	117,256.58	14,301.70	10,743.61
3	江苏益丰	100.00	医药零售	15,000.00	631,730.81	174,717.77	279,671.72	21,627.20	16,341.91
4	石家庄新兴	91.00	医药零售	14,506.23	276,096.43	102,929.57	142,271.62	12,458.77	9,040.40

说明：上述主要控股参股公司包括净利润占公司净利润总额 10%以上的子公司。

(七) 公司控制的结构化主体情况

适用 不适用

五、其他披露事项**(一) 可能面对的风险**

适用 不适用

1、行业政策风险

药品零售行业的发展受到国家政策的规范及影响。随着我国药品零售行业管理标准逐年提升，对于企业经营提出了更高的要求。随着新医改的逐步深入，在全面推进公立医院改革、药品零差率、两票制、医保支付方式、医保个账改革等系列政策的同时，行业监管日趋严格，如公司经营管理水平及内部运营体系不能及时根据监管及行业政策进行调整，公司有可能存在一定的经营风险。

应对措施：公司将密切关注国家政策变化，加强对行业准则的把握和理解，积极筹划，前瞻应对，通过调整业务和管理模式，通过提升内部规范治理，通过员工专业服务、商品创新、业务模式创新，把握行业发展变化带来的机遇和挑战。

2、药品安全风险

药品安全涉及药品生产、销售、流通以及使用的各个环节，任何一个环节出现问题都将导致药品安全风险。公司经营的药品采购面向众多的生产厂商、批发商，如果采购的药品存在质量、安全问题而公司未能及时发现，公司将承担相应的责任，同时对公司的品牌产生不利影响。

应对措施：持续完善并严格执行公司商品进销存各项管理制度，加强 GSP 质量管理规范。通过主动送检等方式，强化供应商特别是对新引进品种的质量考核与管理。公司质量管理部门持续加强对门店员工的培训、辅导、检查与考核。

3、市场竞争加剧的风险

我国医药零售行业市场集中度较低，行业竞争激烈。特别是近几年来，行业内大型药店连锁企业通过自主扩张和兼并重组，不断扩大营销网络，实现跨区域发展，行业的市场集中度逐步提高，零售药店企业之间的竞争日趋激烈。一些全国性和区域性的大型连锁企业逐步形成，这些企业借助其资本、品牌和供应链管理等方面的优势迅速壮大，同时，随着基层医疗机构不断完善，以互联网和移动终端购物方式为主的消费群体正在逐步形成，零售企业之间的竞争日趋激烈。虽然公司通过多年经营积累了众多消费者、营销渠道资源和上游供应商资源，拥有较高的品牌知名度和美誉度，在中南、华东、华北市场取得了一定的领先优势，但是随着市场变化和竞争加剧，如何持续提升公司在优势区域的市场占有率和盈利能力，仍面临新的挑战。

应对措施：一方面，持续强化公司精细化、系统化和数字化管理优势；另一方面，通过“新开+收购+加盟”，加快门店网络扩张和聚焦发展；与此同时，拥抱市场变化，创新企业经营模式，通过线上线下一体化新零售模式的探索推广，实现线上线下融合发展；通过健康管理服务和

业态延伸，尝试大健康药房新业态发展等举措，持续提升公司整体竞争实力，保持和扩大区域竞争优势。

4、快速拓展影响短期业绩的风险

公司目前主要业务区域仍然集中在中南、华东和华北地区，可能面临拟拓展区域的市场消化能力饱和、竞争加剧的风险，以及因其他未饱和的拟拓展区域较为偏远、市场消化能力较弱、商业环境较差等原因导致门店平均销售收入降低的风险。公司未来计划实施“拓展全国市场”的发展战略，在向中南、华东、华北以外的地区拓展业务时，可能面临品牌推广、市场营销、门店选址、商品采购、物流配送等多方面的挑战。上述业务拓展能否达到预期效果存在不确定性，并且在投入前期，公司相关费用的增长将领先于实现收入的增长，可能对公司短期内的业绩造成负面的影响。

应对措施：一方面，通过“企业基本功”的打造，继续完善系统化、标准化、智能化的精细化管理系统，持续提升跨区域经营的管控力与复制能力；另一方面，通过优化商品结构，降低采购成本，创新经营模式，持续提升门店盈利能力。同时，根据公司发展规模制定适宜的业务拓展计划，实现业务拓展和当期业绩增长的平衡。

5、并购门店经营不达预期的风险

在行业并购整合的大趋势下，公司制定了“新开+并购+加盟”的拓展战略，虽然，公司前期的并购项目均达成了业绩预期，但是，并购项目的盈利状况受到政策环境、市场需求以及自身经营状况等多重因素的影响，如果未来政策发生重大不利变化，消费人群购买习惯发生变化，或者发生不可抗的重大不利事件，并购门店未来经营状况未达预期，则存在商誉减值风险，对公司业绩造成不利影响，对全体股东造成损失。

应对措施：一方面，加强对并购标的的审计评估，严格把关，选择资质优良并与公司形成市场互补的并购标的；另一方面，建立专业的并购整合团队，并购整合及后期经营管理标准化、流程化，实现并购标的与公司团队文化、管理系统、供应链系统的无缝对接，确保并购门店经营业绩的持续提升。

6、公司快速发展人力资源摊薄的风险

专业化的管理团队是公司持续、健康、高效运行的核心要素之一。公司快速发展过程中，如果在人才引进和人才培养方面不能适应未来快速发展的需要，或者在人才任用、人才储备和人才管理方面出现失误导致人才流失，将对公司未来的规模扩张和业务经营带来不利影响。

应对措施：加强人才招聘、储备和培养，通过与各大专院校联办“益丰药学班”，解决对门店一线专业员工的需求；通过“管培生”计划，解决公司快速发展对中高层管理人员的需求；通过完善的员工职业发展通道建设和股权激励机制，留住和吸引优秀人才；通过完善的培训体系，培养药学、营销、信息、物流、管理等各方面的专业人员和复合型人才，满足公司快速发展对人力资源的需求。

(二) 其他披露事项
 适用 不适用

第四节 公司治理

一、股东大会情况简介

会议届次	召开日期	决议刊登的指定网站的查询索引	决议刊登的披露日期	会议决议
2024 年第一次临时股东大会	2024/1/29	上海证券交易所网站《益丰药房 2024 年第一次临时股东大会决议公告》(2024-005)	2024/1/30	详见“股东大会情况说明”
2023 年年度股东大会	2024/5/20	上海证券交易所网站《益丰药房 2023 年年度股东大会决议公告》(2024-045)	2024/5/21	详见“股东大会情况说明”
2024 年第二次临时股东大会	2024/6/25	上海证券交易所网站《益丰药房 2024 年第二次临时股东大会决议公告》(2024-059)	2024/6/26	详见“股东大会情况说明”

表决权恢复的优先股股东请求召开临时股东大会
 适用 不适用

股东大会情况说明
 适用 不适用

1、公司于 2024 年 1 月 29 日召开的 2024 年第一次临时股东大会，出席会议的股东和代理人人数 21 人，出席会议的股东所持有表决权的股份总数 699,775,348 股，占有效表决权股份总数的 69.2449%，会议审议通过了《关于变更注册资本、增加经营范围及修订<公司章程>的议案》《关于修订<独立董事工作制度>的议案》2 项议案。详见 2024 年 1 月 30 日在上海证券交易所披露的《2024 年第一次临时股东大会决议公告》(2024-005)。

2、公司于 2024 年 5 月 20 日召开的 2023 年年度股东大会，出席会议的股东和代理人人数 54 人，出席会议的股东所持有表决权的股份总数 732,686,267 股，占有效表决权股份总数的 72.5015%，会议审议通过了《关于 2023 年度董事会报告的议案》《关于 2024 年度监事会报告的议案》《关于 2022 年年度报告及其摘要的议案》《关于 2022 年度财务决算报告的议案》《关于前次募集资金使用情况专项报告(截至 2022 年 12 月 31 日)的议案》《关于 2022 年度利润分配及资本公积金转增股本预案的议案》《关于续聘 2023 年度会计师事务所的议案》《关于向银行申请综合授信额度的议案》《关于为子公司申请银行授信提供担保的议案》《关于使用闲置自有资金委托理财的议案》9 项议案。详见 2024 年 5 月 21 日在上海证券交易所披露的《2023 年年度股东大会决议公告》(2024-045)。

3、公司于 2024 年 6 月 25 日召开的 2024 年第二次临时股东大会，出席会议的股东和代理人人数 49 人，出席会议的股东所持有表决权的股份总数 891,389,413 股，占有效表决权股份总数的 73.5047%，会议审议通过了《关于第五届董事会董事薪酬（津贴）方案的议案》《关于第五届监事会监事薪酬（津贴）方案的议案》《关于选举第五届董事会非独立董事的议案》《关于选举第五届董事会独立董事的议案》《关于选举第五届监事会监事的议案》5 项议案。详见 2024 年 6 月 26 日在上海证券交易所披露的《2024 年第二次临时股东大会决议公告》（2024-059）。

二、公司董事、监事、高级管理人员变动情况

√适用 □不适用

姓名	担任的职务	变动情形
徐新	董事	离任
叶崑涛	董事	离任
颜爱民	独立董事	离任
王红霞	独立董事	离任
易兰广	独立董事	离任
杨嵘峰	董事	选举
奚峰	董事	选举
秦拯	独立董事	选举
黄纯安	独立董事	选举
王小岩	独立董事	选举
王永辉	副总裁兼财务负责人	聘任
田维	副总裁	离任
邓剑琴	财务负责人	离任
张恩博	监事	离任
夏木子	监事	选举

公司董事、监事、高级管理人员变动的情况说明

√适用 □不适用

由于公司第四届董事会与第四届监事会届满，公司于 2024 年 6 月 25 日召开的 2024 年第二次临时股东大会审议了董事会与监事会换届选举等的议案，详见 2024 年 6 月 26 日在上海证券交易所网站披露的相关公告。

三、利润分配或资本公积金转增预案

半年度拟定的利润分配预案、公积金转增股本预案

是否分配或转增	是
每 10 股送红股数（股）	0
每 10 股派息数(元)（含税）	2.5
每 10 股转增数（股）	0
利润分配或资本公积金转增预案的相关情况说明	
为提升公司投资价值，与投资者共享发展成果，增强投资者获得感，践行公司“以投资者为本”的发展理念。公司实际控制人、董事长高毅先生提议：在符合《公司章程》规定的利润分配原则、保证公司正常经营和长远发展的前提下，制定并实施 2024 年度中期分红方案，建议以实施权益分派的股权登记日公司总股本为基数，向全体股东每 10 股派发现金红利 2.50 元（含税）。公司于 2024 年 8 月 29 日召开的第五届董事会第五次会议，审议通过了《2024 年半年度利润分	

配预案的议案》，以实施权益分派的股权登记日公司总股本为基数，向全体股东每 10 股派发现金红利 2.50 元（含税）。该议案尚需提交公司股东大会审议。

四、公司股权激励计划、员工持股计划或其他员工激励措施的情况及其影响

（一）相关股权激励事项已在临时公告披露且后续实施无进展或变化的

适用 不适用

（二）临时公告未披露或有后续进展的激励情况

股权激励情况

适用 不适用

其他说明

适用 不适用

员工持股计划情况

适用 不适用

其他激励措施

适用 不适用

第五节 环境与社会责任

一、环境信息情况

（一）属于环境保护部门公布的重点排污单位的公司及其主要子公司的环保情况说明

适用 不适用

（二）重点排污单位之外的公司环保情况说明

适用 不适用

1. 因环境问题受到行政处罚的情况

适用 不适用

2. 参照重点排污单位披露其他环境信息

适用 不适用

公司主要从事医药零售，经营过程中产生少量生活废水、废气和固体废弃物等污染物。公司经营活动不存在高危险、重污染的情况。经营中的主要排放污染物为废水、废气、生活污水、因破损或过期而废弃的药品和废弃药品包装材料等。公司对该等日常生产经营过程中的废水、废气、生活污水及其他污染物购置了相应的处理设施设备。

公司及子公司均不属于环境保护部门公布的重点排污单位。报告期内，公司及分子公司认真贯彻国家环境保护的方针政策，认真遵守国家环境保护法律法规，无环境保护违法违规情形，亦未受过环境保护方面的行政处罚。公司将继续履行企业社会责任，为环保事业贡献力量。

3. 未披露其他环境信息的原因

适用 不适用

(三) 报告期内披露环境信息内容的后续进展或变化情况的说明适用 不适用**(四) 有利于保护生态、防治污染、履行环境责任的相关信息**适用 不适用**(五) 在报告期内为减少其碳排放所采取的措施及效果**适用 不适用

公司采取了一系列减碳措施,办公室及门店方面:1、严格控制空调开启关闭时间与温度设定,使用蓄冷空调系统,实现舒适与节能平衡;2、全面使用 LED 灯,并采用智能控制系统,实际根据场景、环境进行自动调节光源亮度,提高能源利用效率;3、积极采用具有环保性能的集成墙面进行门店装修,其良好的保温及隔热性能可以有效减少能源消耗。

物流方面:1、大力推动新能源车辆与燃油车辆置换,持续提升新能源车辆运力占比;2、持续加大光伏建设力度,提高清洁能源使用占比;3、使用水环热泵空调系统,通过利用低位热源为建筑物供暖和制冷;4、全系统照明使用自动感应控制系统。

二、巩固拓展脱贫攻坚成果、乡村振兴等工作具体情况适用 不适用

第六节 重要事项

一、承诺事项履行情况

(一) 公司实际控制人、股东、关联方、收购人以及公司等承诺相关方在报告期内或持续到报告期内的承诺事项

√适用 □不适用

承诺背景	承诺类型	承诺方	承诺内容	承诺时间	是否有履行期限	承诺期限	是否及时严格履行	如未及履行应说明未履行的具体原因	如未能及时履行应说明下一步计划
与重大资产重组相关的承诺	解决同业竞争	控股股东济康管理（厚信创投前身）	本企业作为益丰药房的控股股东，不可撤销地作出承诺如下：（1）截至本承诺函签署之日，本企业未直接或间接进行与益丰药房及其控股子公司经营有相同或类似业务的其他投资，与益丰药房及其控股子公司不存在同业竞争或可能的竞争；（2）自本承诺函签署之日起：①本企业不会直接或间接进行与益丰药房及其控股子公司经营有相同或类似业务的投资，不会直接或间接新设或收购从事与益丰药房及其控股子公司经营有相同或类似业务的经营性机构，不会自行或协助他人在中国境内或境外成立、经营、发展任何与益丰药房及其控股子公司的业务构成竞争或可能构成竞争的业务、企业、项目或其他任何经营性活动，以避免对益丰药房及其控股子公司的经营构成新的、可能的直接或间接的业务竞争；②如益丰药房及其控股子公司进一步拓展其业务范围，本企业及本企业控制的其他企业等经营性机构将不与益丰药房及其控股子公司拓展后的业务相竞争；若与益丰药房及其控股子公司拓展后的业务相竞争，本企业及本企业控制的其他企业等经营性机构将以停止经营相竞争的业务的方式、或者将相竞争的业务纳入到益丰药房及其控股子公司经营的方式或者将相竞争的业务转让给无关联关系第三方的方式避免同业竞争；③本企业或本企业控制的其	2018年6月21日	否	长期	是		

			他企业研究开发、引进的或与他人合作开发的与益丰药房及其控股子公司经营有关的新产品、新业务，益丰药房及其控股子公司有优先受让、经营的权利；④本企业或本企业控制的其他企业如拟出售与益丰药房及其控股子公司经营相关的任何其他资产、业务或权益，益丰药房及其控股子公司均有优先购买的权利；本企业保证本企业或本企业控制的其他企业在出售或转让有关资产或业务时给予益丰药房及其控股子公司的条件不逊于向任何第三方提供的条件。（3）本企业确认本承诺函旨在保障益丰药房及益丰药房全体股东权益而作出，本企业不会利用对益丰药房的控股关系进行损害益丰药房及益丰药房除本企业外的其他股东权益的经营活动；（4）如违反上述任何一项承诺，本企业将采取积极措施消除同业竞争，并愿意承担由此给益丰药房或益丰药房除本企业以外的其他股东造成的直接或间接经济损失、索赔责任及额外的费用支出；（5）本企业确认本承诺函所载的每一项承诺均为可独立执行之承诺，任何一项承诺若被认定无效或终止将不影响其他各项承诺的有效性；上述各项承诺在本企业作为益丰药房控股股东期间及转让全部股份之日起一年内均持续有效且不可变更或撤销。本承诺函自本企业加盖公章之日起生效。						
解决关联交易	控股股东益丰投资（厚信创投前身）	企业作为益丰药房的控股股东，不可撤销地作出承诺如下：（一）本企业及本企业控制的除益丰药房以外的其他企业将尽量避免与益丰药房及其控股子公司之间发生关联交易；对于确有必要且无法回避的关联交易，均按照公平、公允和等价有偿的原则进行，交易价格按市场公认的合理价格确定，并按相关法律、法规、规范性文件和《公司章程》的规定履行交易审批程序及信息披露义务，切实保护益丰药房及益丰药房其他股东的利益。（二）本企业保证本企业及本企业控制的除益丰药房以外的其他企业严格遵守法律法规和中国证券监督管理委员会、证券交易所有关规范性文件及益丰药房《公司章程》、《关联交易管理办法》等制度的规定，不会利用控股股东的地位谋取不当的利益，不会进行有损益丰药房及益丰药房其他股东利益的关联交易。（三）如违反上述承诺与益丰药房及其控股子公司进行交易，而给益丰药房及益丰药房其他股东造成损失的，由本企业承担赔偿责任。	2018年6月21日	否	长期	是			
其他	控股股东济康管理（厚信创投前身）	本企业作为益丰药房的控股股东，为保持益丰药房的独立性，承诺如下：本企业保证本企业控制的其他企业在资产、人员、财务、机构和业务方面与益丰药房保持完全分开和独立运作，并严格遵守中国证监会关于上市公司独立性的相关规定，不利用股东地位违反益丰药房规范运作程序，干预益丰药房经营决策，损害益丰药房和其他股东的合法权益。	2018年6月21日	否	长期	是			
其他	公司实际控制人高毅	本人作为益丰药房的实际控制人，不可撤销地作出承诺如下：（1）截至本承诺函签署之日，本人未直接或间接进行与益丰药房及其控股子公司经营有相同或类似业务的其他投资，与益丰药房及其控股子公司不存在同业竞争或可能的竞争；（2）自本承诺函签署之日起：①本人不会直接或间接进行与益丰药房及其控股子公司经营有相同或类似业务的投资，不会直接或间接新设或收购从事与益丰药房及其控股子公司经营有相同或类似业务的经营性机构，不会自行或协助他人在中国境内或境外成立、经营、发展任何与益丰药房及其控股子公司的业务构成竞争或可能构成竞争的业务、企业、项目或其他任何经营性活	2018年6月21日	否	长期	是			

			<p>动，以避免对益丰药房及其控股子公司的经营构成新的、可能的直接或间接的业务竞争；</p> <p>②如益丰药房及其控股子公司进一步拓展其业务范围，本人及本人控制的其他企业等经营性机构将不与益丰药房及其控股子公司拓展后的业务相竞争；若与益丰药房及其控股子公司拓展后的业务相竞争，本人及本人控制的其他企业等经营性机构将以停止经营相竞争的业务的方式、或者将相竞争的业务纳入到益丰药房及其控股子公司经营的方式或者将相竞争的业务转让给无关联关系第三方的方式避免同业竞争；</p> <p>③本人或本人控制的其他企业研究开发、引进的或与他人合作开发的与益丰药房及其控股子公司经营有关的新产品、新业务，益丰药房及其控股子公司有优先受让、经营的权利；</p> <p>④本人或本人控制的其他企业如拟出售与益丰药房及其控股子公司经营相关的任何其他资产、业务或权益，益丰药房及其控股子公司均有优先购买的权利；本人保证本人或本人控制的其他企业在出售或转让有关资产或业务时给予益丰药房及其控股子公司的条件不逊于向任何第三方提供的条件。</p> <p>(3) 本人确认本承诺函旨在保障益丰药房及益丰药房全体股东权益而作出，本人不会利用对益丰药房的实际控制关系进行损害益丰药房及益丰药房除本人外的其他股东权益的经营活</p> <p>动；</p> <p>(4) 如违反上述任何一项承诺，本人将采取积极措施消除同业竞争，并愿意承担由此给益丰药房或益丰药房除本人以外的其他股东造成的直接或间接经济损失、索赔责任及额外的费用支出；</p> <p>(5) 本人确认本承诺函所载的每一项承诺均为可独立执行之承诺，任何一项承诺若被认定无效或终止将不影响其他各项承诺的有效性；上述各项承诺在本人作为益丰药房实际控制人期间及转让全部股份之日起一年内均持续有效且不可变更或撤销</p>						
	解决关联交易	公司实际控制人高毅	<p>本人作为益丰药房的实际控制人，不可撤销地作出承诺如下：（一）本人及本人控制的除益丰药房以外的其他企业将尽量避免与益丰药房及其控股子公司之间发生关联交易；对于确有必要且无法回避的关联交易，均按照公平、公允和等价有偿的原则进行，交易价格按市场公认的合理价格确定，并按相关法律、法规、规范性文件和《公司章程》的规定履行交易审批程序及信息披露义务，切实保护益丰药房及益丰药房其他股东的利益。（二）本人保证本人及本人控制的除益丰药房以外的其他企业严格遵守法律法规和中国证券监督管理委员会、证券交易所有关规范性文件及益丰药房《公司章程》、《关联交易管理办法》等制度的规定，不会利用实际控制人的地位谋取不当的利益，不会进行有损益丰药房及益丰药房其他股东利益的关联交易。（三）如违反上述承诺与益丰药房及其控股子公司进行交易，而给益丰药房及益丰药房其他股东造成损失的，由本人承担赔偿责任。</p>	2018年6月21日	否	长期	是		
	其他	公司实际控制人高毅	<p>本人作为益丰药房的实际控制人，为保持益丰药房的独立性，不可撤销地作出承诺如下：本人保证本人及本人控制的其他企业在资产、人员、财务、机构和业务方面与益丰药房保持完全分开和独立运作，并严格遵守中国证监会关于上市公司独立性的相关规定，不利用股东地位违反益丰药房规范运作程序，干预益丰药房经营决策，损害益丰药房和其他股东的合法权益。</p>	2018年6月21日	否	长期	是		
与首次公开发行相关的承诺	解决同业竞争	实际控制人高毅	<p>为避免未来可能的同业竞争，高毅作为公司的实际控制人，高峰、高宏发作为实际控制人的近亲属，分别代表其本人及其现在控制、将来可能控制的其他企业出具了《避免同业竞争承诺函》，不可撤销地承诺如下：“（1）截至本承诺函签署之日，本人未直接或间接进</p>	2015年2月17日起，期限为长期。	否	长期	是		

			<p>行与发行人及其控股子公司经营有相同或类似业务的其他投资，与发行人及其控股子公司不存在同业竞争或可能的竞争；（2）自本承诺函签署之日起：①本人不会直接或间接进行与发行人及其控股子公司经营有相同或类似业务的投资，不会直接或间接新设或收购从事与发行人及其控股子公司经营有相同或类似业务的经营性机构，不会自行或协助他人在中国境内或境外成立、经营、发展任何与发行人及其控股子公司的业务构成竞争或可能构成竞争的业务、企业、项目或其他任何经营性活动，以避免对发行人及其控股子公司的经营构成新的、可能的直接或间接的业务竞争；②如发行人及其控股子公司进一步拓展其业务范围，本人及本人控制的其他企业等经营性机构将不与发行人及其控股子公司拓展后的业务相竞争；若与发行人及其控股子公司拓展后的业务相竞争，本人及本人控制的其他企业等经营性机构将以停止经营相竞争的业务的方式、或者将相竞争的业务纳入到发行人及其控股子公司经营的方式或者将相竞争的业务转让给无关联关系第三方的方式避免同业竞争；③本人或本人控制的其他企业研究开发、引进的或与他人合作开发的与发行人及其控股子公司经营有关的新产品、新业务，发行人及其控股子公司有优先受让、经营的权利；④本人或本人控制的其他企业如拟出售与发行人及其控股子公司经营相关的任何其他资产、业务或权益，发行人及其控股子公司均有优先购买的权利；本人保证本人或本人控制的其他企业在出售或转让有关资产或业务时给予发行人及其控股子公司的条件不逊于向任何第三方提供的条件。（3）本人确认本承诺函旨在保障发行人及发行人全体股东权益而作出，本人不会利用对发行人的实际控制关系进行损害发行人及发行人除本人外的其他股东权益的经营活动；（4）如违反上述任何一项承诺，本人将采取积极措施消除同业竞争，并愿意承担由此给发行人或发行人除本人以外的其他股东造成的直接或间接经济损失、索赔责任及额外的费用支出；（5）本人确认本承诺函所载的每一项承诺均为可独立执行之承诺，任何一项承诺若被认定无效或终止将不影响其他各项承诺的有效性；上述各项承诺在本人作为发行人实际控制人期间及转让全部股份之日起一年内均持续有效且不可变更或撤销。”</p>						
解决关联交易	实际控制人高毅	<p>（一）截至本承诺函签署之日，除已经披露的情形外，本人及本人控制的除发行人以外的其他企业与发行人及其控股子公司不存在其他重大关联交易。（二）本人及本人控制的除发行人以外的其他企业将尽量避免与发行人及其控股子公司之间发生关联交易；对于确有必要且无法回避的关联交易，均按照公平、公允和等价有偿的原则进行，交易价格按市场公认的合理价格确定，并按相关法律、法规、规范性文件和《公司章程》的规定履行交易审批程序及信息披露义务，切实保护发行人及发行人其他股东的利益。（三）本人保证本人及本人控制的除发行人以外的其他企业严格遵守法律法规和中国证券监督管理委员会、证券交易所有关规范性文件及发行人《公司章程》、《关联交易管理办法》等制度的规定，不会利用实际控制人的地位谋取不当的利益，不会进行有损发行人及发行人其他股东利益的关联交易。（四）如违反上述承诺与发行人及其控股子公司进行交易，而给发行人及发行人其他股东造成损失的，由本人承担赔偿责任。</p>	期限为长期	否	长期	是			

	解决同业竞争	控股股东益丰投资（厚信创投前身）	<p>为避免未来可能的同业竞争，作为益丰药房的控股股东，代表其本身及其现在控制、将来可能控制的其他企业出具了《避免同业竞争承诺函》，不可撤销地承诺如下：“（1）截至本承诺函签署之日，本公司未直接或间接进行与发行人及其控股子公司经营有相同或类似业务的其他投资，与发行人及其控股子公司不存在同业竞争或可能的竞争；（2）自本承诺函签署之日起：①本公司不会直接或间接进行与发行人及其控股子公司经营有相同或类似业务的投资，不会直接或间接新设或收购从事与发行人及其控股子公司经营有相同或类似业务的经营性机构，不会自行或协助他人在中国境内或境外成立、经营、发展任何与发行人及其控股子公司的业务构成竞争或可能构成竞争的业务、企业、项目或其他任何经营性活动，以避免对发行人及其控股子公司的经营构成新的、可能的直接或间接的业务竞争；②如发行人及其控股子公司进一步拓展其业务范围，本公司及本公司控制的其他企业等经营性机构将不与发行人及其控股子公司拓展后的业务相竞争；若与发行人及其控股子公司拓展后的业务相竞争，本公司及本公司控制的其他企业等经营性机构将以停止经营相竞争的业务的方式、或者将相竞争的业务纳入到发行人及其控股子公司经营的方式或者将相竞争的业务转让给无关联关系第三方的方式避免同业竞争；③本公司或本公司控制的其他企业研究开发、引进的或与他人合作开发的与发行人及其控股子公司经营有关的新产品、新业务，发行人及其控股子公司有优先受让、经营的权利；④本公司或本公司控制的其他企业如拟出售与发行人及其控股子公司经营相关的任何其他资产、业务或权益，发行人及其控股子公司均有优先购买的权利；本公司保证本公司或本公司控制的其他企业在出售或转让有关资产或业务时给予发行人及其控股子公司的条件不逊于向任何第三方提供的条件。</p> <p>（3）本公司确认本承诺函旨在保障发行人及发行人全体股东权益而作出，本公司不会利用对发行人的控股关系进行损害发行人及发行人除本公司外的其他股东权益的经营活动；</p> <p>（4）如违反上述任何一项承诺，本公司将采取积极措施消除同业竞争，并愿意承担由此给发行人或发行人除本公司以外的其他股东造成的直接或间接经济损失、索赔责任及额外的费用支出；（5）本公司确认本承诺函所载的每一项承诺均为可独立执行之承诺，任何一项承诺若被认定无效或终止将不影响其他各项承诺的有效性；上述各项承诺在本公司作为发行人控股股东期间及转让全部股份之日起一年内均持续有效且不可变更或撤销。”</p>	2015年2月17日起，期限为长期	否	长期	是		
	解决关联交易	控股股东益丰投资（厚信创投前身）	<p>（一）截至本承诺函签署之日，除已经披露的情形外，本企业及本企业控制的除发行人以外的其他企业与发行人及其控股子公司不存在其他重大关联交易。（二）本企业及本企业控制的除发行人以外的其他企业将尽量避免与发行人及其控股子公司之间发生关联交易；对于确有必要且无法回避的关联交易，均按照公平、公允和等价有偿的原则进行，交易价格按市场公认的合理价格确定，并按相关法律、法规、规范性文件和《公司章程》的规定履行交易审批程序及信息披露义务，切实保护发行人及发行人其他股东的利益。（三）本企业保证本企业及本企业控制的除发行人以外的其他企业严格遵守法律法规和中国证券监督管理委员会、证券交易所有关规范性文件及发行人《公司章程》、《关联交易管理办法》等制度的规定，不会利用控股股东的地位谋取不当的利益，不会进行有损发行人及发行人其他股东利益的关联交易。（四）如违反上述承诺与发行人及其控股子公司进行交易，而给发行人及发行人其他股东造成损失的，由本公司承担赔偿责任。</p>	期限为长期	否	长期	是		

	其他	公司实际控制人高毅及控股股东益丰投资（厚信创投前身）	若因公司及其控股子公司因所承租物业未办理租赁备案登记而遭受损失，将及时、全额补偿公司因此而遭受的损失。	期限为长期	否	长期	是		
	其他	公司实际控制人高毅及控股股东益丰投资（厚信创投前身）	如发行人（含子公司）将来被任何有权机构要求补缴全部或部分应缴未缴的社会保险费用、住房公积金和/或因此受到任何处罚或损失，济康及高毅将连带承担全部保险费用、住房公积金、处罚和/或损失，或在发行人（含子公司）必须先行支付该等费用的情况下，及时向发行人（含子公司）给予全额补偿，以确保发行人（含子公司）不会因此遭受任何损失。	期限为长期	否	长期	是		
	股份限售	实际控制人高毅	公司实际控制人高毅及其近亲属高宏发（高毅父亲）、高峰（高毅弟弟）分别承诺：“自公司股票上市之日起三十六个月内，不转让或者委托他人管理其直接或间接持有的公司公开发行股票前已发行的股份，也不由公司回购其直接或间接持有的公司公开发行股票前已发行的股份。如本人违反上述承诺或法律强制性规定减持公司股份的，本人承诺违规减持公司股票所得归公司所有，如本人未将违规减持所得上交公司，则公司有权扣留应付本人现金分红中与本人应上交公司的违规减持所得金额相等的现金分红。”股份减持承诺：公司实际控制人高毅承诺：“本人在益丰大药房连锁股份有限公司首次公开发行前所持有的在锁定期满后两年内减持的，减持价格（如因派发现金红利、送股、转增股本、增发新股等原因进行除权、除息的，须按照证券交易所的有关规定作复权处理，下同）不低于首次公开发行股票的发行价格，每年减持的公司股票数量不超过上年末本人持有的公司股份数量的15%。本人在减持所持有的公司股份时，应提前将其减持意向和拟减持数量等信息以书面方式通知公司，并由公司及时予以公告，自公告之日起3个交易日后，本人方可以减持公司股份。如本人违反上述承诺或法律强制性规定减持公司股份的，本人承诺违规减持公司股票所得（以下称违规减持所得）归公司所有，如本人未将违规减持所得上交公司，则公司有权扣留应付本人现金分红中与本人应上交公司的违规减持所得金额相等的现金分红。”	股份锁定期限：2015年2月17日起，期限36个月。股份减持期限：锁定期满后两年内，每年减持的公司股票数量不超过上年末本人持有的公司股份数量的15%。	否	长期	是		
	股份限售	控股股东益丰	股份锁定承诺：“自公司股票上市之日起三十六个月内，不转让或者委托他人管理其直接或间接持有的公司公开发行股票前已发行的股份，也不由公司回购其直接或间接持有的公	股份锁定期限：2015年	否	长期	是		

		投资 (厚信 创投前 身)	司公开发行股票前已发行的股份。”股份减持承诺：“所持公司股票的锁定期届满后两年内减持的，在锁定期满后两年内累计减持股份不超过公司股份总数的 10%；并且股票减持的价格不低于公司首次公开发行股票的发行价（如公司发生分红、派息、送股、资本公积金转增股本等除权除息事项，则为按照相应比例进行除权除息调整后用于比较的发行价，以下统称发行价）；若公司上市后 6 个月内公司股票连续 20 个交易日的收盘价均低于发行价，或者公司上市后 6 个月期末股票收盘价低于发行价，本公司持有公司股票的锁定期限将自动延长 6 个月。在延长锁定期内，不转让或者委托他人管理本公司直接或者间接持有的公司公开发行股票前已发行的股份，也不由公司回购本公司直接或者间接持有的公司公开发行股票前已发行的股份。	2 月 17 日起，期限 36 个月。股份减持期限：股份锁定期满后两年内，减持股份不超过公司股份总数的 10%。					
与再融资相关的承诺	其他	实际控制人高毅	本人承诺不越权干预公司经营管理活动，不会侵占公司利益。本人承诺切实履行公司制定的有关填补回报措施以及本人对此作出的任何有关填补回报措施的承诺，若本人违反该等承诺并给公司或者投资者造成损失的，本人愿意依法承担相应的法律责任。	2022 年 8 月 10 日，期限为长期	否	长期	是		
	其他	控股股东厚信创投	本单位承诺不越权干预公司经营管理活动，不会侵占公司利益。本单位承诺切实履行公司制定的有关填补回报措施以及本单位对此作出的任何有关填补回报措施的承诺，若本单位违反该等承诺并给公司或者投资者造成损失的，本单位愿意依法承担相应的法律责任。	2022 年 8 月 10 日，期限为长期	否	长期	是		
	其他	全体董事及高级管理人员	（一）承诺不无偿或以不公平条件向其他单位或者个人输送利益，也不采用其他方式损害公司利益；（二）承诺对职务消费行为进行约束；（三）承诺不动用公司资产从事与其履行职责无关的投资、消费活动；（四）承诺由董事会或薪酬与考核委员会制定的薪酬制度与公司填补回报措施的执行情况相挂钩；（五）若公司后续推出股权激励政策，本人承诺拟公布的公司股权激励的行权条件与公司填补回报措施的执行情况相挂钩；（六）自本承诺出具日至本次向不特定对象发行可转换公司债券实施完毕前，若中国证监会作出关于填补回报措施及其承诺的其他新的监管规定的，且上述承诺不能满足中国证监会该等规定时，本人承诺届时将按照中国证监会的最新规定出具补充承诺；（七）本人承诺切实履行公司制定的有关填补回报措施以及本人对此作出的任何有关填补回报措施的承诺，若本人违反该等承诺并给公司或者投资者造成损失的，本人愿意依法承担对公司或者投资者的相应法律责任。	2022 年 8 月 10 日，期限为长期	否	长期	是		
	其他	控股股东厚信创投及其一致行动人益丰、益仁堂	1、本企业将在满足相关法律法规要求的前提下，根据市场情况决定是否参与益丰大药房连锁股份有限公司本次可转换公司债券的认购。2、若本企业在本次可转债发行首日（募集说明书公告日）前六个月存在减持公司股票或已发行可转债情形或相关减持计划，本企业承诺将不参与本次可转债的发行认购，亦不会委托其他主体参与本次可转债的认购。3、若本企业参与公司本次可转债的发行认购并认购成功，本企业承诺将严格遵守相关法律法规对短线交易的要求，自本次发行可转换公司债券发行首日（募集说明书公告日）起至本次可转换公司债券发行完成后六个月内不减持公司股票及认购的本次可转换公司债券。4、若本企业出现未能履行上述关于本次可转债发行的承诺情况，由此所得收益归益丰大药房连锁股份有限公司所有，并依法承担由此产生的法律责任。	2022 年 12 月 16 日，期限为长期	否	长期	是		

其他	董事、监事及高级管理人员（除独立董事、肖再祥、万雪梅及颜俊）	1、本人将在满足相关法律法规要求的前提下，根据市场情况决定是否参与益丰大药房连锁股份有限公司本次可转换公司债券的认购。2、若本人在本次可转债发行首日（募集说明书公告日）前六个月存在减持公司股票或已发行可转债情形或相关减持计划，本人承诺将不参与本次可转债的发行认购，亦不会委托其他主体参与本次可转债的认购。3、若本人参与公司本次可转债的发行认购并认购成功，本人承诺将严格遵守相关法律法规对短线交易的要求，自本次发行可转换公司债券发行首日（募集说明书公告日）起至本次可转换公司债券发行完成后六个月内不减持公司股票及认购的本次可转换公司债券。4、若本人出现未能履行上述关于本次可转债发行的承诺情况，由此所得收益归公司所有，并依法承担由此产生的法律责任。	2022年12月16日，期限为长期	否	长期	是		
其他	独立董事	1、本人承诺将不参与益丰大药房连锁股份有限公司本次可转换公司债券发行认购，亦不会委托其他主体参与本次可转换公司债券发行认购。2、本人放弃本次可转换公司债券发行认购系真实意思表示，若本人出现未能履行上述关于本次可转债发行的承诺情况，由此所得收益归公司所有，并依法承担由此产生的法律责任。	2022年12月16日，期限为长期	否	长期	是		
其他	高级管理人员肖再祥	本人系益丰大药房连锁股份有限公司高级管理人员，鉴于本人在益丰大药房连锁股份有限公司本次向不特定对象发行可转换债券（以下简称“本次可转债”）发行首日（募集说明书公告日）前六个月存在减持公司股票或已发行可转债情形或相关减持计划，本人承诺将不以任何方式参与本次可转债的发行认购，亦不会委托其他主体代为参与本次可转债的认购。若本人出现未能履行上述关于本次可转债发行的承诺情况，由此所得收益归公司所有；如因此给公司造成损失的，并依法承担由此产生的赔偿责任。	2023年2月28日，期限为长期	否	长期	是		
其他	高级管理人员万雪梅、颜俊	1、本人承诺将在最近一次卖出益丰药房股票或已发行可转债后的6个月之内，不以任何方式参与本次可转债的发行认购，亦不会委托其他主体代为参与本次可转债的认购。2、若本次可转债发行首日（募集说明书公告日）系在上述最近一次卖出益丰药房股票的6个月之外，本人将在满足相关法律法规要求的前提下，根据市场情况决定是否参与益丰大药房连锁股份有限公司本次可转换公司债券的认购。3、若本人出现未能履行上述关于本次可转债发行的承诺情况，由此所得收益归益丰药房所有；如因此给益丰药房造成损失的，并依法承担由此产生的赔偿责任。	2023年5月15日，期限为长期	否	长期	是		
其他	高级管理人员胡建霞	1、本人承诺将在最近一次卖出益丰药房股票或已发行可转债后的6个月之内，不以任何方式参与本次可转债的发行认购，亦不会委托其他主体代为参与本次可转债的认购。2、若本次可转债发行首日（募集说明书公告日）系在上述最近一次卖出益丰药房股票的6个月之外，本人将在满足相关法律法规要求的前提下，根据市场情况决定是否参与益丰大药房连锁股份有限公司本次可转换公司债券的认购。3、若本人出现未能履行上述关于本次可转债发行的承诺情况，由此所得收益归益丰药房所有；如因此给益丰药房造成损失的，并依法承担由此产生的赔偿责任。	2024年1月29日，期限为长期	否	长期	是		

二、报告期内控股股东及其他关联方非经营性占用资金情况

适用 不适用

三、违规担保情况

适用 不适用

四、半年报审计情况
 适用 不适用

五、上年年度报告非标准审计意见涉及事项的变化及处理情况
 适用 不适用

六、破产重整相关事项
 适用 不适用

七、重大诉讼、仲裁事项
 本报告期公司有重大诉讼、仲裁事项 本报告期公司无重大诉讼、仲裁事项

八、上市公司及其董事、监事、高级管理人员、控股股东、实际控制人涉嫌违法违规、受到处罚及整改情况
 适用 不适用

九、报告期内公司及其控股股东、实际控制人诚信状况的说明
 适用 不适用

十、重大关联交易
(一) 与日常经营相关的关联交易
1、已在临时公告披露且后续实施无进展或变化的事项
 适用 不适用

2、已在临时公告披露，但有后续实施的进展或变化的事项
 适用 不适用

3、临时公告未披露的事项
 适用 不适用

单位：万元 币种：人民币

关联交易方	关联关系	关联交易类型	关联交易内容	关联交易定价原则	关联交易价格	关联交易金额	占同类交易金额的比例 (%)	关联交易结算方式	市场价格	交易价格与市场参考价格差异较大的原因
九芝堂股份有限公司及其子公司	其他关联人	购买商品	购买商品、产	根据公平、公正原则进行交易，按照国家政策和市场原则定价。原则上应与交易一方从无关联关系的第三方购买或销售相同或类似产品的价格相当，不得明显高于或低于综合市场平均价格。	市场价格	5,408.40	0.73	银行汇款/银行承兑汇票	/ /	
九芝堂股份有限公司	其他关联人	销售商品	销售商品、产	根据公平、公正原则进行交易，按照国家政策和市场原则定价。原则上应与	市场价格	824.99	0.07	银行汇款/银行	/ /	

司 及其子 公司				交易一方从无关联关系的 第三方购买或销售相同或 类似产品的价格相当，不 得明显高于或低于综合市 场平均价格				承兑汇 票		
合计				/	/	6,233.39		/	/	/
大额销货退回的详细情况					无					
关联交易的说明					公司副总裁及财务负责人王永辉先生同时担任九芝堂 股份有限公司董事。					

(二) 资产收购或股权收购、出售发生的关联交易

1、 已在临时公告披露且后续实施无进展或变化的事项

适用 不适用

2、 已在临时公告披露，但有后续实施的进展或变化的事项

适用 不适用

3、 临时公告未披露的事项

适用 不适用

4、 涉及业绩约定的，应当披露报告期内的业绩实现情况

适用 不适用

(三) 共同对外投资的重大关联交易

1、 已在临时公告披露且后续实施无进展或变化的事项

适用 不适用

2、 已在临时公告披露，但有后续实施的进展或变化的事项

适用 不适用

3、 临时公告未披露的事项

适用 不适用

(四) 关联债权债务往来

1、 已在临时公告披露且后续实施无进展或变化的事项

适用 不适用

2、 已在临时公告披露，但有后续实施的进展或变化的事项

适用 不适用

3、 临时公告未披露的事项

适用 不适用

(五) 公司与存在关联关系的财务公司、公司控股财务公司与关联方之间的金融业务

适用 不适用

(六) 其他重大关联交易适用 不适用**(七) 其他**适用 不适用

本公司作为被担保方，担保金额为实际控制人高毅先生为公司借款提供的担保。

担保方	担保金额	担保起始日	担保到期日	担保是否已经履行完毕
高毅	122,858,186.80	2018-8-10	2025-8-10	否

十一、重大合同及其履行情况**1 托管、承包、租赁事项**适用 不适用

2 报告期内履行的及尚未履行完毕的重大担保情况

√适用 □不适用

单位： 万元币种： 人民币

公司对外担保情况（不包括对子公司的担保）																
担保方	担保方与上市公司的关系	被担保方	担保金额	担保发生日期(协议签署日)	担保起始日	担保到期日	担保类型	主债务情况	担保物(如有)	担保是否已经履行完毕	担保是否逾期	担保逾期金额	反担保情况	是否为关联方担保	关联关系	
报告期内担保发生额合计（不包括对子公司的担保）																0
报告期末担保余额合计（A）（不包括对子公司的担保）																0
公司对子公司的担保情况																
报告期内对子公司担保发生额合计																129,500
报告期末对子公司担保余额合计（B）																111,500
公司担保总额情况（包括对子公司的担保）																
担保总额（A+B）																111,500
担保总额占公司净资产的比例（%）																10.22
其中：																
为股东、实际控制人及其关联方提供担保的金额（C）																
直接或间接为资产负债率超过70%的被担保对象提供的债务担保金额（D）																
担保总额超过净资产50%部分的金额（E）																
上述三项担保金额合计（C+D+E）																
未到期担保可能承担连带清偿责任说明																
担保情况说明																

3 其他重大合同
适用 不适用

十二、募集资金使用进展说明
适用 不适用

(一) 募集资金整体使用情况
适用 不适用

单位：万元

募集资金来源	募集资金到位时间	募集资金总额	扣除发行费用后募集资金净额 (1)	招股书或募集说明书中募集资金承诺投资总额 (2)	超募资金总额	截至报告期末累计投入募集资金总额 (4)	其中：截至报告期末超募资金累计投入总额 (5)	截至报告期末募集资金累计投入进度 (%) (6)=(4)/(1)	截至报告期末超募资金累计投入进度 (%) (7)=(5)/(3)	本年度投入金额 (8)	本年度投入金额占比 (%) (9) = (8)/(1)	变更用途的募集资金总额
发行可转换债券	2020年6月5日	158,100.90	156,464.67	156,464.67	/	161,764.09	/	103.38%	/	5,621.15	3.59%	32,663.54
发行可转换债券	2024年3月8日	179,743.20	178,026.23	178,026.23	/	5,920.57	/	3.33%	/	5,920.57	3.33%	0
合计	/	337,844.10	334,490.90	334,490.90	/	167,684.66	/	/	/	11,541.72	/	32,663.54

(二) 募投项目明细
适用 不适用

1、 募集资金明细使用情况
适用 不适用

单位：万元

募集资金来源	项目名称	项目性质	是否为招股书或者募集说明书中的承诺投资项目	是否涉及变更投向	募集资金计划投资总额(1)	本年投入金额	截至报告期末累计投入募集资金总额(2)	截至报告期末累计投入进度(%) (3)=(2)/(1)	项目达到预定可使用状态日期	是否已结项	投入进度是否符合计划的进度	投入进度未达计划的具体原因	本年实现的效益	本项目已实现的效益或者研发成果	项目可行性是否发生重大变化,如是,请说明具体情况	节余金额
发行可转换债券	江苏益丰医药产品分拣加工一期项目	运营管理	是	否	16,000.00	/	16,128.77	100.80	2021/7/31	是	是	不适用	不适用	不适用	否	0
发行	上海益丰	运营	是	是,此项	13,000.00	/	21,629.90	166.38	2023/6/30	是	是	不适用	不适用	不适用	否	0

可转换债券	医药产品智能分拣中心项目[注1]	管理		目未取消,调整募集资金投资总额												
发行可转换债券	江西益丰医药产业园建设一期项目	运营管理	是	否	8,000.00	/	8,019.26	100.24	2022/6/30	是	是	不适用	不适用	不适用	否	0
发行可转换债券	新建连锁药店项目	生产建设	是	是,此项目未取消,调整募集资金投资总额	68,085.00	5,621.15	72,774.35	106.89	2024/1/31	是	是	不适用	-4,684.81	-27,648.22	否	0.41
发行可转换	老店升级改造项目	运营管理	是	是,此项目未取消,	10,015.90	/	1,824.07	18.21	2022/6/30	是	是	不适用	不适用	不适用	否	0

债券				调整募集资金投资总额												
发行可转换债券	数字化智能管理平台建设项目	研发	是	否	4,000.00	/	4,002.54	100.06	2023/3/31	是	是	不适用	不适用	不适用	否	0
发行可转换债券	补充流动资金	运营管理	是	否	37,363.77	/	37,385.20	100.06	/	是	是	不适用	不适用	不适用	否	0
发行可转换债券	江苏二期、湖北医药分拣加工中心及河北医药库建	运营管理	是	否	43,202.15	1,029.69	1,029.69	2.38	2027/02/28	否	是	不适用	不适用	不适用	否	不适用

	项目															
发行可转换债券	益丰数字化平台升级项目	研发	是	否	8,064.20	110.35	110.35	1.37	2025/08/31	否	是	不适用	不适用	不适用	否	不适用
发行可转换债券	新建连锁药店项目	生产建设	是	否	126,759.88	4,780.53	4,780.53	3.77	2027/03/30	否	是	不适用	-998.18	-998.18	否	不适用
合计	/	/	/	/	334,490.90	11,541.72	167,684.66	/	/	/	/	/	-5,682.99	-28,646.40	/	0.41

[注 1]: “上海益丰医药产品智能分拣中心项目”因建设地块地下结构复杂，基坑土质松软，基坑护壁桩施工难度加大，因此采用了换填、地下室承重加固等工程，同时新增的工程也影响了项目实施进度，新增投资额 8,398.37 万元。变更“老店升级改造项目”8363.54 万元投入到“上海益丰医药产品智能分拣中心项目”。

[注 2]募集资金结余 0.41 万为银行结息。

[注 3]: 截至 2024 年 4 月末，公司于 2020 年发行的可转换公司债券募集资金已全部使用完毕，对应的所有募集资金投资项目已予以结项。截至 2024 年 6 月 30 日的实际节余资金为银行结息。根据《上海证券交易所上市公司自律监管指引第 1 号——规范运作》规定，募投项目全部完成后，节余募集资金（包括利息收入）低于 500 万或者低于募集资金净额 5%的，可以免于履行董事会审议程序以及独立董事、监事会、保荐机构发表明确同意意见等程序。

2、超募资金明细使用情况

适用 不适用

(三) 报告期内募投变更或终止情况

适用 不适用

(四) 报告期内募集资金使用的其他情况
1、 募集资金投资项目先期投入及置换情况
 适用 不适用

2、 用闲置募集资金暂时补充流动资金情况
 适用 不适用

(1) 2020 年公开发行可转换公司债券使用闲置资金暂时补充流动资金的情况

2023 年 4 月 26 日，公司召开了第四届董事会第二十四次会议与第四届监事会第二十一次会议，审议并通过了《关于使用可转换公司债券募集资金暂时补充流动资金的议案》，同意公司使用可转换公司债券暂时闲置的募集资金不超过 21,000.00 万元暂时补充流动资金，用于与主营业务相关的生产经营活动，使用期限自董事会审议通过之日起不超过 12 个月。保荐机构、独立董事分别发表了专项意见。具体内容详见披露于 2023 年 4 月 28 日在上海证券交易所网站（www.see.com.cn）及法定披露媒体的《益丰药房关于使用可转换公司债券部分闲置募集资金暂时补充流动资金的公告》（公告编号：2023-029）。公司已于 2024 年 4 月 9 日前归还累计实际使用的募集资金至募集资金专户。

(2) 2024 年向不特定对象发行可转换公司债券使用闲置资金暂时补充流动资金的情况

2024 年 4 月 16 日，公司召开了第四届董事会第三十八次会议与第四届监事会第三十一次会议，审议并通过了《关于使用部分闲置募集资金暂时补充流动资金的议案》，同意公司使用可转换公司债券暂时闲置的募集资金不超过 128,000.00 万元暂时补充流动资金，用于与主营业务相关的生产经营活动，使用期限自董事会审议通过之日起不超过 12 个月。保荐机构发表了专项意见。具体内容详见披露于 2024 年 4 月 17 日在上海证券交易所网站（www.see.com.cn）及法定披露媒体的《益丰药房关于使用部分闲置募集资金暂时补充流动资金的公告》（公告编号：2024-030）。截至报告期末，公司共使用 2024 年向不特定对象发行可转换公司债券闲置募集资金临时补充流动资金 126,000.00 万元。

3、 对闲置募集资金进行现金管理，投资相关产品情况
 适用 不适用

单位：万元 币种：人民币

董事会审议日期	募集资金用于现金管理的有效审议额度	起始日期	结束日期	报告期末现金管理余额	期间最高余额是否超出授权额度
2024 年 4 月 16 日	40,000	2024 年 4 月 16 日	2025 年 4 月 15 日	0	否

其他说明

无。

4、其他

适用 不适用

十三、其他重大事项的说明

适用 不适用

第七节 股份变动及股东情况

一、股本变动情况

(一) 股份变动情况表

1、股份变动情况表

单位：股

	本次变动前		本次变动增减(+, -)					本次变动后	
	数量	比例(%)	发行新股	送股	公积金转股	其他	小计	数量	比例(%)
一、有限售条件股份	2,463,695	0.24			492,739	-242,816	249,923	2,713,618	0.22
1、国家持股									
2、国有法人持股									
3、其他内资持股	2,463,695	0.24			492,739	-242,816	249,923	2,713,618	0.22
其中：境内非国有法人持股									
境内自然人持股	2,463,695	0.24			492,739	-242,816	249,923	2,713,618	0.22
4、外资持股									
其中：境外法人持股									
境外自然人持股									
二、无限售条件流通股份	1,008,116,102	99.76			201,623,220		201,623,220	1,209,739,322	99.78
1、人民币普通股	1,008,116,102	99.76			201,623,220		201,623,220	1,209,739,322	99.78
2、境内上市的外资股		0							
3、境外上市的外资股		0							
4、其他		0							
三、股份总数	1,010,579,797	100			202,115,959	-242,816	201,873,143	1,212,452,940	100

2、股份变动情况说明

适用 不适用

(1) 公司于 2024 年 4 月 26 日召开的第四届董事会第三十九次会议与 2024 年 5 月 20 日召开的 2023 年年度股东大会审议通过了《关于 2023 年度利润分配及资本公积金转增股本预案的议案》，公司以股权登记日总股本为基数转增股本，以资本公积金转增股本方式向全体股东每 10 股转增 2 股，本次转增后总股本为 1,212,695,756 股，该分配方案于 2024 年 6 月 7 日实施完毕。

(2) 公司于 2024 年 4 月 26 日与 2024 年 6 月 7 日召开的第四届董事会第二十四次会议与第四届董事会第四十次会议审议通过了《关于回购注销 2022 年限制性股票激励计划部分限制性股票的议案》与《关于调整回购注销 2022 年限制性股票激励计划部分限制性股票数量及价格的议案》，回购注销限制性股票 242,816 股。公司总股本变更为 1,212,452,940 股。

3、报告期后到半年报披露日期间发生股份变动对每股收益、每股净资产等财务指标的影响（如有）

适用 不适用

报告期内，公司因利润分配资本公积金转增股本、回购注销限制性股票等原因致股份总数增加 201,873,143 股。报告期末，公司总股本 1,212,452,940 股，公司每股收益 0.66 元，每股净资产 8.42 元。

4、公司认为必要或证券监管机构要求披露的其他内容

适用 不适用

(二) 限售股份变动情况

适用 不适用

二、股东情况

(一) 股东总数：

截至报告期末普通股股东总数(户)	21,465
截至报告期末表决权恢复的优先股股东总数（户）	0

(二) 截至报告期末前十名股东、前十名流通股东（或无限售条件股东）持股情况表

单位：股

前十名股东持股情况（不含通过转融通出借股份）							
股东名称 （全称）	报告期内 增减	期末持股数 量	比例(%)	持有有 限售条 件股份 数量	质押、标记 或冻结情况		股东性 质
					股份状 态	数量	
宁波梅山保税港区厚信创业投资合伙企业（有限合伙）	43,748,796	262,492,776	21.65	0	无		其他
香港中央结算有限公司	64,763,738	232,505,094	19.18	0	无		其他
高毅	23,580,211	141,481,267	11.67	0	无		境内自然 人
CAPITAL TODAY INVESTMENT XV (HK) LIMITED	19,421,875	116,531,251	9.61	0	无		境外法 人

CAPITAL TODAY INVESTMENT XIV (HK) LIMITED	19,311,802	115,870,810	9.56	0	无		境外法人
中国工商银行股份有限公司—中欧医疗健康混合型证券投资基金	4,400,018	24,002,732	1.98	0	无		其他
宁波梅山保税港区益之丰企业管理合伙企业(有限合伙)	2,115,464	12,692,782	1.05	0	无		其他
建峻实业投资—Janchor Partners Pan—Asian Master Fund—RQFII	8,828,716	8,828,716	0.73	0	无		其他
中国农业银行股份有限公司—中证500交易型开放式指数证券投资基金	4,373,252	7,179,330	0.59	0	无		其他
招商银行股份有限公司—睿远均衡价值三年持有期混合型证券投资基金	1,479,940	6,079,940	0.5	0	无		其他
前十名无限售条件股东持股情况(不含通过转融通出借股份)							
股东名称	持有无限售条件流通股的数量	股份种类及数量					
		种类	数量				
宁波梅山保税港区厚信创业投资合伙企业(有限合伙)	262,492,776	人民币普通股	262,492,776				
香港中央结算有限公司	232,505,094	人民币普通股	232,505,094				
高毅	141,481,267	人民币普通股	141,481,267				
CAPITAL TODAY INVESTMENT XV (HK) LIMITED	116,531,251	人民币普通股	116,531,251				
CAPITAL TODAY INVESTMENT XIV (HK) LIMITED	115,870,810	人民币普通股	115,870,810				
中国工商银行股份有限公司—中欧医疗健康混合型证券投资基金	24,002,732	人民币普通股	24,002,732				
宁波梅山保税港区益之丰企业管理合伙企业(有限合伙)	12,692,782	人民币普通股	12,692,782				
建峻实业投资—Janchor Partners Pan—Asian Master Fund—RQFII	8,828,716	人民币普通股	8,828,716				
中国农业银行股份有限公司—中证500交易型开放式指数证券投资基金	7,179,330	人民币普通股	7,179,330				
招商银行股份有限公司—睿远均衡价值三年持有期混合型证券投资基金	6,079,940	人民币普通股	6,079,940				
前十名股东中回购专户情况说明	不适用						
上述股东委托表决权、受托表决权、放弃表决权的说明	不适用						
上述股东关联关系或一致行动的说明	上述股东中,厚信与益之丰是公司实际控制人高毅先生控制的企业,高毅、厚信与益之丰之间存在关联关系;CAPITAL TODAY INVESTMENT XV (HK) LIMITED 与 CAPITAL TODAY INVESTMENT XIV (HK) LIMITED 均受 Capital Today River Fund, L.P., 所控制, CAPITAL TODAY INVESTMENT XV (HK) LIMITED 与 CAPITAL TODAY INVESTMENT XIV (HK) LIMITED 存在关联关系。未知其它股东是否存在关联关系或一致行动。						
表决权恢复的优先股股东及持股数量的说明	不适用						

持股 5%以上股东、前十名股东及前十名无限售流通股股东参与转融通业务出借股份情况

适用 不适用

前十名股东及前十名无限售流通股股东因转融通出借/归还原因导致较上期发生变化

适用 不适用

前十名有限售条件股东持股数量及限售条件

适用 不适用

(三) 战略投资者或一般法人因配售新股成为前十名股东
适用 不适用

三、董事、监事和高级管理人员情况

(一) 现任及报告期内离任董事、监事和高级管理人员持股变动情况
适用 不适用

单位：股

姓名	职务	期初持股数	期末持股数	报告期内股份增减变动量	增减变动原因
高毅	董事长、总裁	117,901,056	141,481,267	23,580,211	利润分配，公积金转增股本
高佑成	董事、执行总裁	168,000	201,600	33,600	利润分配，公积金转增股本
汪飞	副总裁	354,060	424,872	70,812	利润分配，公积金转增股本
万雪梅	副总裁	94,850	113,820	18,970	利润分配，公积金转增股本
章佳	副总裁	140,000	168,000	28,000	利润分配，公积金转增股本
王永辉	副总裁	501,200	601,440	100,240	利润分配，公积金转增股本
张朝旭	副总裁	67,500	81,000	13,500	利润分配，公积金转增股本
田维（离任）	副总裁	98,286	117,943	19,657	利润分配，公积金转增股本
肖再祥	副总裁	212,300	254,760	42,460	利润分配，公积金转增股本
颜俊	助理总裁	83,000	99,600	16,600	利润分配，公积金转增股本
胡建霞	助理总裁	28,000	33,600	5,600	利润分配，公积金转增股本
邓剑琴（离任）	财务负责人	119,756	143,707	23,951	利润分配，公积金转增股本
范炜	董事会秘书	42,000	50,400	8,400	利润分配，公积金转增股本
张恩博（离任）	监事	2,002	2,402	400	利润分配，公积金转增股本

其它情况说明

适用 不适用

(二) 董事、监事、高级管理人员报告期内被授予的股权激励情况

适用 不适用

(三) 其他说明

适用 不适用

四、控股股东或实际控制人变更情况

适用 不适用

第八节 优先股相关情况

适用 不适用

第九节 债券相关情况

一、公司债券（含企业债券）和非金融企业债务融资工具

适用 不适用

二、可转换公司债券情况

适用 不适用

(一) 转债发行情况

经中国证券监督管理委员会证监许可〔2024〕109号批复，公司于2024年3月4日公开发行了1,797.4320万张可转换公司债券，每张面值100元，发行总额179,743.20万元，期限6年。

经上海证券交易所同意，公司本次发行的可转换公司债券于2024年3月27日起在上海证券交易所挂牌交易，债券简称“益丰转债”，债券代码“113682”。

(二) 报告期转债持有人及担保人情况

可转换公司债券名称	益丰药房 2024 年可转换公司债券	
期末转债持有人数		35,158
本公司转债的担保人		无
担保人盈利能力、资产状况和信用状况重大变化情况		不适用
前十名转债持有人情况如下：		
可转换公司债券持有人名称	期末持债数量（元）	持有比例(%)
宁波梅山保税港区厚信创业投资合伙企业（有限合伙）	388,927,000	21.64
高毅	209,628,000	11.66
中国银行股份有限公司—南方昌元可转债债券型证券投资基金	72,277,000	4.02
国信证券股份有限公司	69,636,000	3.87
中国农业银行股份有限公司—南方希元可转债债券型证券投资基金	66,886,000	3.72
全国社保基金四一四组合	53,786,000	2.99
中国农业银行股份有限公司—鹏华可转债债券型证券投资基金	51,266,000	2.85
中国民生银行股份有限公司—光大保德信信用添益债券型证券投资基金	47,217,000	2.63
全国社保基金二零一组合	36,843,000	2.05
广发基金—工商银行—广发特定策略 2 号资产管理计划	33,180,000	1.85

(三) 报告期转债变动情况

不适用

(四) 报告期转债累计转股情况

转债尚未到转股期

(五) 转股价格历次调整情况

单位：元 币种：人民币

可转换公司债券名称		益丰药房 2024 年可转换公司债券		
转股价格调整日	调整后转股价格	披露时间	披露媒体	转股价格调整说明
2024/6/7	32.79	2024/5/31	上海证券交易所	详见注释。
截至本报告期末最新转股价格		32.79		

注：公司实施 2023 年年度权益分派，以 2024 年 6 月 6 日为股权登记日，2024 年 6 月 7 日为除权除息日，向全体股东每股派发现金红利 0.50 元（含税），同时向全体股东每股以资本公积金转增 0.20 股。根据公司《向不特定对象发行可转换公司债券募集说明书》的规定，对公司可转换公司债券转股价格进行调整，调整后的转股价格为 32.79 元/股。详见公司于 2024 年 5 月 31 日披露的《关于因权益分派调整可转债转股价格的公告》（2024-049）

(六) 公司的负债情况、资信变化情况及在未来年度还债的现金安排

报告期内公司资信情况良好，公司银行借款等有息负债均正常还本付息。2024 年 6 月 21 日联合资信评估股份有限公司出具了《益丰大药房连锁股份有限公司向不特定对象发行可转换公司债券 2024 年跟踪评级报告》，公司主体长期信用等级为“AA”，维持“益丰转债”信用等级为“AA”，评级展望为稳定。《益丰大药房连锁股份有限公司向不特定对象发行可转换公司债券 2024 年跟踪评级报告》详见公司于 2024 年 6 月 24 日在上海证券交易所网站披露的相关公告。

(七) 转债其他情况说明

公司于 2024 年 7 月 11 日召开的第四届董事会第二次会议审议通过了《关于不向下修正“益丰转债”转股价格的议案》，自 2024 年 6 月 21 日至 2024 年 7 月 11 日，公司股票已满足在任意连续三十个交易日中至少有十五个交易日的收盘价低于当期转股价格的 85%（27.87 元/股），决定本次不向下修正“益丰转债”的转股价格，并且在未来 1 个月内（即自 2024 年 7 月 12 日至 2024 年 8 月 11 日期间），如再次触发转股价格向下修正条款，亦不提出向下修正方案。

第十节 财务报告

一、审计报告

□适用 √不适用

二、财务报表

合并资产负债表

2024 年 6 月 30 日

编制单位：益丰大药房连锁股份有限公司

单位：元 币种：人民币

项目	附注	2024 年 6 月 30 日	2023 年 12 月 31 日
流动资产：			
货币资金	七、1	4,188,079,298.52	3,565,905,738.81
结算备付金			
拆出资金			
交易性金融资产	七、2	3,151,062,701.74	1,630,720,887.94
衍生金融资产			
应收票据			
应收账款	七、5	1,954,217,509.87	2,138,274,319.88
应收款项融资	七、7	25,542,785.89	11,889,888.58
预付款项	七、8	140,638,572.50	141,493,810.64
应收保费			
应收分保账款			
应收分保合同准备金			
其他应收款	七、9	408,388,663.84	448,538,089.70
其中：应收利息			
应收股利			
买入返售金融资产			
存货	七、10	3,769,924,192.43	3,807,963,660.86
其中：数据资源			
合同资产			
持有待售资产			
一年内到期的非流动资产			
其他流动资产	七、13	296,583,652.06	384,124,342.84
流动资产合计		13,934,437,376.85	12,128,910,739.25
非流动资产：			
发放贷款和垫款			
债权投资	七、14	176,536,693.30	154,167,777.78
其他债权投资			
长期应收款			
长期股权投资	七、17	5,564,787.17	5,565,690.31
其他权益工具投资	七、18	272,489,800.00	432,225,200.00
其他非流动金融资产	七、19	1,010,000.00	1,010,000.00
投资性房地产			
固定资产	七、21	1,551,074,207.88	1,524,048,536.46
在建工程	七、22	226,412,830.81	175,121,866.79
生产性生物资产			

油气资产			
使用权资产	七、25	4,288,516,189.22	3,965,884,425.82
无形资产	七、26	461,968,959.49	470,972,498.88
其中：数据资源			
开发支出		22,467,421.51	3,496,698.64
其中：数据资源			
商誉	七、27	4,747,420,279.24	4,610,549,279.24
长期待摊费用	七、28	538,513,936.22	495,647,138.93
递延所得税资产	七、29	187,558,910.64	138,670,316.75
其他非流动资产	七、30	22,848,943.32	30,269,025.79
非流动资产合计		12,502,382,958.80	12,007,628,455.39
资产总计		26,436,820,335.65	24,136,539,194.64
流动负债：			
短期借款			
向中央银行借款			
拆入资金			
交易性金融负债			
衍生金融负债			
应付票据	七、35	5,783,023,514.08	6,215,388,292.66
应付账款	七、36	2,300,687,159.73	1,955,564,568.05
预收款项	七、37	17,332,270.96	15,959,550.59
合同负债	七、38	90,010,452.75	80,166,931.03
卖出回购金融资产款			
吸收存款及同业存放			
代理买卖证券款			
代理承销证券款			
应付职工薪酬	七、39	378,193,818.22	463,733,610.00
应交税费	七、40	273,497,730.89	263,088,153.57
其他应付款	七、41	985,330,124.99	810,446,678.28
其中：应付利息			
应付股利	七、41	201,811,421.80	296,927.48
应付手续费及佣金			
应付分保账款			
持有待售负债			
一年内到期的非流动负债	七、43	1,570,433,877.90	1,458,466,797.74
其他流动负债	七、44	8,396,602.63	6,656,678.33
流动负债合计		11,406,905,552.15	11,269,471,260.25
非流动负债：			
保险合同准备金			
长期借款	七、45	131,594,935.39	133,617,147.68
应付债券	七、46	1,577,226,985.68	
其中：优先股			
永续债			
租赁负债	七、47	2,342,681,048.35	2,205,510,311.80
长期应付款			
长期应付职工薪酬			
预计负债			
递延收益	七、51	53,873,890.63	54,094,246.44

递延所得税负债	七、29	17,608,140.24	26,758,566.63
其他非流动负债			
非流动负债合计		4,122,985,000.29	2,419,980,272.55
负债合计		15,529,890,552.44	13,689,451,532.80
所有者权益（或股东权益）：			
实收资本（或股本）	七、53	1,212,452,940.00	1,010,579,797.00
其他权益工具	七、54	221,582,841.01	
其中：优先股			
永续债			
资本公积	七、55	3,647,294,174.31	3,842,147,881.80
减：库存股	七、56	38,606,621.50	42,238,481.15
其他综合收益	七、57	-98,384,840.51	21,416,709.49
专项储备			
盈余公积	七、59	198,282,150.00	198,282,150.00
一般风险准备			
未分配利润	七、60	5,066,672,656.12	4,774,244,419.42
归属于母公司所有者权益（或股东权益）合计		10,209,293,299.43	9,804,432,476.56
少数股东权益		697,636,483.78	642,655,185.28
所有者权益（或股东权益）合计		10,906,929,783.21	10,447,087,661.84
负债和所有者权益（或股东权益）总计		26,436,820,335.65	24,136,539,194.64

公司负责人：高毅

主管会计工作负责人：王永辉

会计机构负责人：管长福

母公司资产负债表

2024年6月30日

编制单位：益丰大药房连锁股份有限公司

单位：元 币种：人民币

项目	附注	2024年6月30日	2023年12月31日
流动资产：			
货币资金		2,374,870,617.02	2,589,345,354.69
交易性金融资产		2,357,123,201.02	972,143,189.04
衍生金融资产			
应收票据			
应收账款	十九、1	425,120,716.11	487,341,632.68
应收款项融资		2,292,302.27	
预付款项		2,804,467,278.62	2,212,269,168.23
其他应收款	十九、2	1,486,474,562.58	1,376,615,421.54
其中：应收利息			855,724.12
应收股利		581,621,336.22	581,621,336.22
存货		500,815,795.78	480,579,869.08
其中：数据资源			
合同资产			
持有待售资产			
一年内到期的非流动资产			

其他流动资产		155,849,482.90	128,463,091.48
流动资产合计		10,107,013,956.30	8,246,757,726.74
非流动资产：			
债权投资		176,536,693.30	154,167,777.78
其他债权投资			
长期应收款			
长期股权投资	十九、3	2,650,755,329.68	2,600,755,329.68
其他权益工具投资			
其他非流动金融资产			
投资性房地产			
固定资产		180,802,781.48	170,678,947.01
在建工程			
生产性生物资产			
油气资产			
使用权资产		927,367,867.49	869,222,301.66
无形资产		132,555,092.88	142,328,025.69
其中：数据资源			
开发支出		22,467,421.51	3,496,698.64
其中：数据资源			
商誉		405,394,296.50	405,394,296.50
长期待摊费用		120,247,298.54	114,167,539.56
递延所得税资产		16,663,235.33	13,867,342.16
其他非流动资产		2,326,513.63	2,213,162.21
非流动资产合计		4,635,116,530.34	4,476,291,420.89
资产总计		14,742,130,486.64	12,723,049,147.63
流动负债：			
短期借款			
交易性金融负债			
衍生金融负债			
应付票据		5,178,227,469.57	5,387,925,216.92
应付账款		17,371,203.07	187,161,288.67
预收款项		1,475,633.78	1,155,174.30
合同负债		16,935,393.65	10,965,578.24
应付职工薪酬		110,885,638.70	127,618,574.05
应交税费		29,055,777.04	28,669,793.51
其他应付款		1,354,900,175.02	455,998,486.77
其中：应付利息			
应付股利		201,811,421.80	
持有待售负债			
一年内到期的非流动负债		416,985,440.21	380,118,769.83
其他流动负债		846,769.68	552,665.15
流动负债合计		7,126,683,500.72	6,580,165,547.44
非流动负债：			
长期借款		131,594,935.39	133,617,147.68
应付债券		1,577,226,985.68	
其中：优先股			
永续债			
租赁负债		504,956,484.99	488,787,821.39

长期应付款			
长期应付职工薪酬			
预计负债			
递延收益		20,892.80	20,892.80
递延所得税负债			
其他非流动负债			
非流动负债合计		2,213,799,298.86	622,425,861.87
负债合计		9,340,482,799.58	7,202,591,409.31
所有者权益（或股东权益）：			
实收资本（或股本）		1,212,452,940.00	1,010,579,797.00
其他权益工具		221,582,841.01	
其中：优先股			
永续债			
资本公积		3,645,298,425.76	3,840,152,133.25
减：库存股		38,606,621.50	42,238,481.15
其他综合收益			
专项储备			
盈余公积		198,282,150.00	198,282,150.00
未分配利润		162,637,951.79	513,682,139.22
所有者权益（或股东权益）合计		5,401,647,687.06	5,520,457,738.32
负债和所有者权益（或股东权益）总计		14,742,130,486.64	12,723,049,147.63

公司负责人：高毅

主管会计工作负责人：王永辉

会计机构负责人：管长福

合并利润表

2024 年 1—6 月

单位：元 币种：人民币

项目	附注	2024 年半年度	2023 年半年度
一、营业总收入	七、61	11,762,401,111.51	10,706,563,008.05
其中：营业收入	七、61	11,762,401,111.51	10,706,563,008.05
利息收入			
已赚保费			
手续费及佣金收入			
二、营业总成本		10,676,892,508.96	9,723,036,449.52
其中：营业成本	七、61	7,051,612,477.93	6,424,738,372.80
利息支出			
手续费及佣金支出			
退保金			
赔付支出净额			
提取保险责任准备金净额			
保单红利支出			
分保费用			
税金及附加	七、62	48,210,499.54	37,592,754.20
销售费用	七、63	3,005,586,267.14	2,751,624,733.74

管理费用	七、64	481,533,402.41	459,894,841.53
研发费用	七、65	16,865,821.99	9,857,000.57
财务费用	七、66	73,084,039.95	39,328,746.68
其中：利息费用		102,736,750.31	79,896,398.07
利息收入		42,021,674.55	50,510,483.18
加：其他收益	七、67	23,383,714.37	36,216,238.02
投资收益（损失以“－”号填列）	七、68	49,447,044.49	29,825,708.67
其中：对联营企业和合营企业的投资收益		-903.14	-1,563.03
以摊余成本计量的金融资产终止确认收益（损失以“－”号填列）			
汇兑收益（损失以“－”号填列）			
净敞口套期收益（损失以“－”号填列）			
公允价值变动收益（损失以“－”号填列）			
信用减值损失（损失以“－”号填列）	七、71	-526,562.83	2,392,898.64
资产减值损失（损失以“－”号填列）	七、72	-38,797,603.61	-34,609,009.50
资产处置收益（损失以“－”号填列）	七、73	14,952,132.95	15,378,661.10
三、营业利润（亏损以“－”号填列）		1,133,967,327.92	1,032,731,055.46
加：营业外收入	七、74	5,411,664.44	4,635,495.18
减：营业外支出	七、75	7,882,548.33	5,665,668.23
四、利润总额（亏损总额以“－”号填列）		1,131,496,444.03	1,031,700,882.41
减：所得税费用	七、76	271,425,909.71	232,838,824.73
五、净利润（净亏损以“－”号填列）		860,070,534.32	798,862,057.68
（一）按经营持续性分类			
1. 持续经营净利润（净亏损以“－”号填列）		860,070,534.32	798,862,057.68
2. 终止经营净利润（净亏损以“－”号填列）			
（二）按所有权归属分类			
1. 归属于母公司股东的净利润（净亏损以“－”号填列）		797,718,135.20	705,153,553.66
2. 少数股东损益（净亏损以“－”号填列）		62,352,399.13	93,708,504.02
六、其他综合收益的税后净额		-119,801,550.00	157,579,318.54
（一）归属母公司所有者的其他综合收益的税后净额		-119,801,550.00	157,579,318.54

1. 不能重分类进损益的其他综合收益		-119,801,550.00	157,579,318.54
(1) 重新计量设定受益计划变动额			
(2) 权益法下不能转损益的其他综合收益			
(3) 其他权益工具投资公允价值变动		-119,801,550.00	157,579,318.54
(4) 企业自身信用风险公允价值变动			
2. 将重分类进损益的其他综合收益			
(1) 权益法下可转损益的其他综合收益			
(2) 其他债权投资公允价值变动			
(3) 金融资产重分类计入其他综合收益的金额			
(4) 其他债权投资信用减值准备			
(5) 现金流量套期储备			
(6) 外币财务报表折算差额			
(7) 其他			
(二) 归属于少数股东的其他综合收益的税后净额			
七、综合收益总额		740,268,984.32	956,441,376.22
(一) 归属于母公司所有者的综合收益总额		677,916,585.20	862,732,872.20
(二) 归属于少数股东的综合收益总额		62,352,399.13	93,708,504.02
八、每股收益：			
(一) 基本每股收益(元/股)		0.66	0.58
(二) 稀释每股收益(元/股)		0.66	0.58

本期发生同一控制下企业合并的，被合并方在合并前实现的净利润为：0 元，上期被合并方实现的净利润为：0 元。

公司负责人：高毅

主管会计工作负责人：王永辉

会计机构负责人：管长福

母公司利润表

2024年1—6月

单位：元 币种：人民币

项目	附注	2024年半年度	2023年半年度
一、营业收入	十九、4	2,533,044,139.84	2,330,686,869.43
减：营业成本	十九、4	1,584,055,748.39	1,471,738,642.47
税金及附加		7,698,196.11	6,310,196.83
销售费用		679,814,902.78	610,698,041.53

管理费用		185,446,895.86	190,000,342.09
研发费用		8,196,046.43	7,008,719.82
财务费用		12,138,378.91	-11,353,894.87
其中：利息费用		39,301,709.94	21,977,941.55
利息收入		32,876,596.51	38,748,797.17
加：其他收益		6,268,769.83	5,812,247.34
投资收益（损失以“-”号填列）	十九、5	114,580,115.92	99,766,196.80
其中：对联营企业和合营企业的投资收益			
以摊余成本计量的金融资产终止确认收益（损失以“-”号填列）			
净敞口套期收益（损失以“-”号填列）			
公允价值变动收益（损失以“-”号填列）			
信用减值损失（损失以“-”号填列）		-536,799.18	621,571.00
资产减值损失（损失以“-”号填列）		-5,792,790.33	-4,926,028.76
资产处置收益（损失以“-”号填列）		4,766,700.69	1,791,207.57
二、营业利润（亏损以“-”号填列）		174,979,968.29	159,350,015.51
加：营业外收入		936,003.28	233,927.20
减：营业外支出		2,345,303.64	962,211.67
三、利润总额（亏损总额以“-”号填列）		173,570,667.93	158,621,731.04
减：所得税费用		19,324,956.86	17,908,840.85
四、净利润（净亏损以“-”号填列）		154,245,711.07	140,712,890.19
（一）持续经营净利润（净亏损以“-”号填列）		154,245,711.07	140,712,890.19
（二）终止经营净利润（净亏损以“-”号填列）			
五、其他综合收益的税后净额			
（一）不能重分类进损益的其他综合收益			
1.重新计量设定受益计划变动额			
2.权益法下不能转损益的其他综合收益			
3.其他权益工具投资公允价值变动			
4.企业自身信用风险公允价值变动			
（二）将重分类进损益的其他综合收益			

1.权益法下可转损益的其他综合收益			
2.其他债权投资公允价值变动			
3.金融资产重分类计入其他综合收益的金额			
4.其他债权投资信用减值准备			
5.现金流量套期储备			
6.外币财务报表折算差额			
7.其他			
六、综合收益总额		154,245,711.07	140,712,890.19
七、每股收益：			
（一）基本每股收益(元/股)			
（二）稀释每股收益(元/股)			

公司负责人：高毅

主管会计工作负责人：王永辉

会计机构负责人：管长福

合并现金流量表

2024年1—6月

单位：元 币种：人民币

项目	附注	2024年半年度	2023年半年度
一、经营活动产生的现金流量：			
销售商品、提供劳务收到的现金		12,655,238,785.35	11,668,314,845.95
客户存款和同业存放款项净增加额			
向中央银行借款净增加额			
向其他金融机构拆入资金净增加额			
收到原保险合同保费取得的现金			
收到再保业务现金净额			
保户储金及投资款净增加额			
收取利息、手续费及佣金的现金			
拆入资金净增加额			
回购业务资金净增加额			
代理买卖证券收到的现金净额			
收到的税费返还			
收到其他与经营活动有关的现金	七、78	119,465,201.57	412,739,303.16
经营活动现金流入小计		12,774,703,986.92	12,081,054,149.11
购买商品、接受劳务支付的现金		7,486,914,918.08	7,516,265,309.24
客户贷款及垫款净增加额			
存放中央银行和同业款项净增加额			

支付原保险合同赔付款项的现金			
拆出资金净增加额			
支付利息、手续费及佣金的现金			
支付保单红利的现金			
支付给职工及为职工支付的现金		2,133,535,171.81	2,062,634,400.32
支付的各项税费		696,908,525.56	592,123,836.66
支付其他与经营活动有关的现金	七、78	635,647,054.15	502,297,838.41
经营活动现金流出小计		10,953,005,669.60	10,673,321,384.63
经营活动产生的现金流量净额		1,821,698,317.33	1,407,732,764.48
二、投资活动产生的现金流量：			
收回投资收到的现金			
取得投资收益收到的现金		17,084,000.00	17,084,000.00
处置固定资产、无形资产和其他长期资产收回的现金净额		199,130.04	112,412.23
处置子公司及其他营业单位收到的现金净额			
收到其他与投资活动有关的现金	七、78	6,804,198,838.29	1,823,086,219.22
投资活动现金流入小计		6,821,481,968.33	1,840,282,631.45
购建固定资产、无形资产和其他长期资产支付的现金		209,449,093.92	173,157,645.27
投资支付的现金		-	53,621,041.95
质押贷款净增加额			
取得子公司及其他营业单位支付的现金净额		185,134,960.00	257,448,478.67
支付其他与投资活动有关的现金	七、78	8,281,406,000.00	2,696,350,000.00
投资活动现金流出小计		8,675,990,053.92	3,180,577,165.89
投资活动产生的现金流量净额		-1,854,508,085.59	-1,340,294,534.44
三、筹资活动产生的现金流量：			
吸收投资收到的现金		5,391,000.00	3,600,000.00
其中：子公司吸收少数股东投资收到的现金		5,391,000.00	3,600,000.00
取得借款收到的现金		1,783,932,000.00	
收到其他与筹资活动有关的现金			
筹资活动现金流入小计		1,789,323,000.00	3,600,000.00
偿还债务支付的现金		9,424,000.00	1,000,000.00
分配股利、利润或偿付利息支付的现金		321,621,760.12	165,408,965.60
其中：子公司支付给少数股东的股利、利润		12,762,100.63	18,045,067.09

支付其他与筹资活动有关的现金	七、78	885,908,795.89	722,025,542.19
筹资活动现金流出小计		1,216,954,556.01	888,434,507.79
筹资活动产生的现金流量净额		572,368,443.99	-884,834,507.79
四、汇率变动对现金及现金等价物的影响			
五、现金及现金等价物净增加额		539,558,675.73	-817,396,277.75
加：期初现金及现金等价物余额		2,468,580,139.60	2,918,199,648.45
六、期末现金及现金等价物余额		3,008,138,815.33	2,100,803,370.70

公司负责人：高毅

主管会计工作负责人：王永辉

会计机构负责人：管长福

母公司现金流量表

2024年1—6月

单位：元 币种：人民币

项目	附注	2024年半年度	2023年半年度
一、经营活动产生的现金流量：			
销售商品、提供劳务收到的现金		2,753,222,120.70	2,520,390,590.69
收到的税费返还			
收到其他与经营活动有关的现金		604,702,508.58	251,528,813.06
经营活动现金流入小计		3,357,924,629.28	2,771,919,403.75
购买商品、接受劳务支付的现金		2,661,167,318.47	1,226,383,657.69
支付给职工及为职工支付的现金		547,919,848.87	516,109,371.30
支付的各项税费		102,029,064.40	96,637,564.51
支付其他与经营活动有关的现金		362,384,580.80	534,457,910.98
经营活动现金流出小计		3,673,500,812.54	2,373,588,504.48
经营活动产生的现金流量净额		-315,576,183.26	398,330,899.27
二、投资活动产生的现金流量：			
收回投资收到的现金			
取得投资收益收到的现金		98,835,409.86	
处置固定资产、无形资产和其他长期资产收回的现金净额		102,644.78	60,245.76
处置子公司及其他营业单位收到的现金净额			
收到其他与投资活动有关的现金		4,530,764,695.49	1,597,458,821.94
投资活动现金流入小计		4,629,702,750.13	1,597,519,067.70
购建固定资产、无形资产和其他长期资产支付的现金		33,395,257.45	37,180,846.11

投资支付的现金			803,657.50
取得子公司及其他营业单位支付的现金净额		282,500.00	15,250,000.00
支付其他与投资活动有关的现金		5,920,000,000.00	2,240,000,000.00
投资活动现金流出小计		5,953,677,757.45	2,293,234,503.61
投资活动产生的现金流量净额		-1,323,975,007.32	-695,715,435.91
三、筹资活动产生的现金流量:			
吸收投资收到的现金			
取得借款收到的现金		1,783,932,000.00	
收到其他与筹资活动有关的现金			
筹资活动现金流入小计		1,783,932,000.00	
偿还债务支付的现金		9,424,000.00	1,000,000.00
分配股利、利润或偿付利息支付的现金		308,859,659.49	147,314,006.24
支付其他与筹资活动有关的现金		171,620,847.72	146,976,259.40
筹资活动现金流出小计		489,904,507.21	295,290,265.64
筹资活动产生的现金流量净额		1,294,027,492.79	-295,290,265.64
四、汇率变动对现金及现金等价物的影响			
五、现金及现金等价物净增加额			
		-345,523,697.79	-592,674,802.28
加：期初现金及现金等价物余额		1,731,205,281.35	1,838,707,151.49
六、期末现金及现金等价物余额			
		1,385,681,583.56	1,246,032,349.21

公司负责人：高毅

主管会计工作负责人：王永辉

会计机构负责人：管长福

合并所有者权益变动表

2024 年 1—6 月

单位：元 币种：人民币

项目	2024 年半年度													少数股东权益	所有者权益合计
	归属于母公司所有者权益											小计			
	实收资本 (或股本)	其他权益工具			资本公积	减：库存股	其他综合收益	专项储备	盈余公积	一般风险准备	未分配利润		其他		
	优先股	永续债	其他												
一、上年期末余额	1,010,579,797.00				3,842,147,881.80	42,238,481.15	21,416,709.49		198,282,150.00		4,774,244,419.42		9,804,432,476.56	642,655,185.28	10,447,087,661.84
加：会计政策变更															
前期差错更正															
其他															
二、本年期初余额	1,010,579,797.00				3,842,147,881.80	42,238,481.15	21,416,709.49		198,282,150.00		4,774,244,419.42		9,804,432,476.56	642,655,185.28	10,447,087,661.84
三、本期增减变动金额	201,873,143.00			221,582,841.01	194,853,707.49	-3,631,859.65	-119,801,550.00				292,428,236.70		404,860,822.87	54,981,298.50	459,842,121.37

(减少“一”号填列)														
(一) 综合收益总额							119,801,550.00			797,718,135.20	677,916,585.20	62,352,399.13	740,268,984.33	
(二) 所有者投入和减少资本	-242,816.00		221,582,841.01	7,262,251.51	3,631,859.65					-	-	232,234,136.17	5,391,000.00	237,625,136.17
1. 所有者投入的普通股												-	5,391,000.00	5,391,000.00
2. 其他权益工具持有者投入资本			221,582,841.01									221,582,841.01		221,582,841.01
3. 股份支付计入				10,651,295.16								10,651,295.16		10,651,295.16

所有者 权益的 金额														
4. 其他	-242,816.00				- 3,389,043.6 5	- 3,631,859 .65								
(三) 利润分 配										- 505,289,898 .50	- 505,289,898. 50	- 12,762,100 .63	- 518,051,999. 13	
1. 提取 盈余 公积														
2. 提取 一般 风险 准备														
3. 对所有者 (或 股东) 的分配										- 505,289,898 .50	- 505,289,898. 50	- 12,762,100 .63	- 518,051,999. 13	
4. 其他														
(四) 所有者 权益 内部 结转	202,115,959 .00				- 202,115,959 .00									

1. 资本 公积 转增 资本 (或 股 本)	202,115,959 .00					- 202,115,959 .00								
2. 盈 余 公 积 转 增 资 本 (或 股 本)														
3. 盈 余 公 积 弥 补 亏 损														
4. 设 定 受 益 计 划 变 动 额 结 转 留 存 收 益														
5. 其 他 综 合 收 益 结 转														

留存收益														
6. 其他														
(五) 专项储备														
1. 本期提取														
2. 本期使用														
(六) 其他														
四、本期末余额	1,212,452,940.00			221,582,841.01	3,647,294,174.31	38,606,621.50	98,384,840.51	-	198,282,150.00	5,066,672,656.12	10,209,293,299.43	697,636,483.78	10,906,929,783.21	

项目	2023 年半年度													少数股东权益	所有者权益合计
	归属于母公司所有者权益											小计			
	实收资本(或股本)	其他权益工具			资本公积	减：库存股	其他综合收益	专项储备	盈余公积	一般风险准备	未分配利润		其他		
优先股		永续债	其他												
一、上年期末余额	721,704,930.00			4,076,700,083.91	77,410,952.00	17,001,709.05	-	132,066,047.02		3,720,020,128.04	8,556,078,527.92	565,388,458.93	9,121,466,986.85		

加：会计政策变更										-	-	-	
前期差错更正													
其他													
二、本年期初余额	721,704,930.00			4,076,700.08 3.91	77,410,952.00	17,001,709.05	-	132,066,047.02	3,717,157,469.99	8,553,215,869.87	565,388,458.93	9,118,604,328.80	
三、本期增减变动金额（减少以“－”号填列）	288,681,972.00			-262,154,028.24		157,579,318.54			416,471,581.66	600,578,843.96	78,798,977.26	679,377,821.22	
（一）综合收益总额						157,579,318.54			705,153,553.66	862,732,872.20	93,708,504.02	956,441,376.22	
（二）所有者投入和减				26,527,943.76						26,527,943.76	3,135,540.33	29,663,484.09	

少资本														
1. 所有者投入的普通股														
2. 其他权益工具持有者投入资本														
3. 股份支付计入所有者权益的金额					27,478,666.00							27,478,666.00		27,478,666.00
4. 其他					-950,722.24							-950,722.24	3,135,540.33	2,184,818.09
(三) 利润分配												-	-	-
1. 提取盈余公积												288,681,972.00	288,681,972.00	18,045,067.09
2. 提取一般风														

险准备														
3. 对所有者（或股东）的分配														
4. 其他														
（四）所有者权益内部结转	288,681,972.00													
1. 资本公积转增资本（或股本）	288,681,972.00													
2. 盈余公积转增资本（或股本）														
3. 盈余公														

积弥补亏损														
4. 设定受益计划变动额结转留存收益														
5. 其他综合收益结转留存收益														
6. 其他														
(五) 专项储备														
1. 本期提取														
2. 本期使用														
(六) 其他														
四、本期	1,010,386,902.00			3,814,546,055.67	77,410,952.00	140,577,609.49		132,066,047.02	4,133,629,051.65	9,153,794,713.83	644,187,436.19	9,797,982,150.02		

期末余额													
------	--	--	--	--	--	--	--	--	--	--	--	--	--

公司负责人：高毅

主管会计工作负责人：王永辉

会计机构负责人：管长福

母公司所有者权益变动表

2024年1—6月

单位：元 币种：人民币

项目	2024年半年度										
	实收资本 (或股本)	其他权益工具			资本公积	减：库存股	其他综合收益	专项储备	盈余公积	未分配利润	所有者权益合计
		优先股	永续债	其他							
一、上年期末余额	1,010,579,797.00				3,840,152,133.25	42,238,481.15			198,282,150.00	513,682,139.22	5,520,457,738.32
加：会计政策变更											
前期差错更正											
其他											
二、本年期初余额	1,010,579,797.00				3,840,152,133.25	42,238,481.15			198,282,150.00	513,682,139.22	5,520,457,738.32
三、本期增减变动金额（减少以“－”号填列）	201,873,143.00			221,582,841.01	-194,853,707.49	-3,631,859.65				-351,044,187.43	-118,810,051.26
（一）综合收益总额										154,245,711.07	154,245,711.07
（二）所有者投入和减少资本	-242,816.00			221,582,841.01	7,262,251.51	-3,631,859.65					232,234,136.17
1. 所有者投入的普通股											
2. 其他权益工具持有者投入资本				221,582,841.01							221,582,841.01
3. 股份支付计入所有者权益的金额					10,651,295.16						10,651,295.16

4. 其他	- 242,816.0 0				- 3,389,043 .65	- 3,631,859 .65					
(三) 利润分配										- 505,289, 898.50	- 505,289,8 98.50
1. 提取盈余公积											
2. 对所有者（或股东）的分配										- 505,289, 898.50	- 505,289,8 98.50
3. 其他											
(四) 所有者权益内部结转	202,115,9 59.00				- 202,115,9 59.00						
1. 资本公积转增资本（或股本）	202,115,9 59.00				- 202,115,9 59.00						
2. 盈余公积转增资本（或股本）											
3. 盈余公积弥补亏损											
4. 设定受益计划变动额结转留存收益											
5. 其他综合收益结转留存收益											
6. 其他											
(五) 专项储备											
1. 本期提取											
2. 本期使用											
(六) 其他											
四、本期末余额	1,212,452, 940.00			221,582,8 41.01	3,645,298 ,425.76	38,606,62 1.50			198,282,1 50.00	162,637, 951.79	5,401,647 ,687.06

项目	2023 年半年度									
			其他权益工具		资本公积			专项储备	盈余公积	

	实收资本 (或股本)	优先股	永续债	其他		减：库存 股	其他综合 收益			未分配利 润	所有者权 益合计
一、上年期末余额	721,704,930.00				4,083,988,504.95	77,410,952.00			132,066,047.02	210,807,231.30	5,071,155,761.27
加：会计政策变更										-	-
前期差错更正										4,388,046.91	4,388,046.91
其他											
二、本年期初余额	721,704,930.00				4,083,988,504.95	77,410,952.00			132,066,047.02	206,419,184.39	5,066,767,714.36
三、本期增减变动金额（减少以“-”号填列）	288,681,972.00				-					-	-
（一）综合收益总额					261,203,306.00					147,969,081.81	120,490,415.81
（二）所有者投入和减少资本					27,478,666.00					140,712,890.19	140,712,890.19
1. 所有者投入的普通股											
2. 其他权益工具持有者投入资本											
3. 股份支付计入所有者权益的金额					27,478,666.00						27,478,666.00
4. 其他											
（三）利润分配										-	-
1. 提取盈余公积										288,681,972.00	288,681,972.00
2. 对所有者（或股东）的分配										-	-
3. 其他										288,681,972.00	288,681,972.00
（四）所有者权益内部结转	288,681,972.00				-						
					288,681,972.00						

1. 资本公积转增资本（或股本）	288,681,972.00				-288,681,972.00						
2. 盈余公积转增资本（或股本）											
3. 盈余公积弥补亏损											
4. 设定受益计划变动额结转留存收益											
5. 其他综合收益结转留存收益											
6. 其他											
（五）专项储备											
1. 本期提取											
2. 本期使用											
（六）其他											
四、本期期末余额	1,010,386,902.00				3,822,785,198.95	77,410,952.00			132,066,047.02	58,450,102.58	4,946,277,298.55

公司负责人：高毅

主管会计工作负责人：王永辉

会计机构负责人：管长福

三、公司基本情况

(1). 公司概况

适用 不适用

益丰大药房连锁股份有限公司(以下简称公司或本公司)前身系湖南益丰大药房医药连锁有限公司(以下简称益丰有限公司),益丰有限公司系由湖南益丰医药投资管理有限公司、朱荣共同出资组建,于2008年6月20日在常德市工商行政管理局登记注册,总部位于湖南省长沙市。公司现持有统一社会信用代码为9143070067558223X2的营业执照,注册资本1,212,452,940.00元,股份总数1,212,452,940股(每股面值1元)。其中,有限售条件的流通股份A股2,713,618股,无限售条件的流通股份A股1,209,739,322股。公司股票已于2015年2月17日在上海证券交易所挂牌交易。

本公司属医药零售行业。主要经营活动为药品、保健品、医疗器械以及与健康相关的日用便利品等的连锁零售。

本财务报表业经公司2024年8月29日第五届董事会第五次会议批准对外报出。

四、财务报表的编制基础

1.1 编制基础

本公司财务报表以持续经营为编制基础。

1.2 持续经营

适用 不适用

本公司不存在导致对报告期末起12个月内的持续经营能力产生重大疑虑的事项或情况。

五、重要会计政策及会计估计

具体会计政策和会计估计提示:

适用 不适用

重要提示:本公司根据实际生产经营特点针对金融工具减值、存货、固定资产折旧、在建工程、无形资产、收入确认等交易或事项制定了具体会计政策和会计估计。

1. 遵循企业会计准则的声明

本公司所编制的财务报表符合企业会计准则的要求,真实、完整地反映了公司的财务状况、经营成果、股东权益变动和现金流量等有关信息。

2. 会计期间

本公司会计年度自公历1月1日起至12月31日止。

3. 营业周期

适用 不适用

公司经营业务的营业周期较短,以12个月作为资产和负债的流动性划分标准。

4. 记账本位币

本公司的记账本位币为人民币。

5. 重要性标准确定方法和选择依据

√适用 □不适用

项目	重要性标准
重要的账龄超过 1 年的预付款项	公司将单项预付款项金额超过资产总额 0.3% 的预付款项认定为重要预付款项
重要的单项计提坏账准备的其他应收款	公司将单项其他应收款金额超过资产总额 0.3% 的其他应收款认定为重要其他应收款
重要的债权投资	公司将债权投资项目金额超过资产总额 0.3% 的项目认定为重要的债权投资项目
重要的在建工程项目	公司将在建工程项目金额超过资产总额 0.3% 的项目认定为重要的在建工程项目
重要的账龄超过 1 年的应付账款	公司将单项应付款项金额超过资产总额 0.3% 的应付款项认定为重要应付款项
重要的账龄超过 1 年的其他应付款	公司将单项其他应付款金额超过资产总额 0.3% 的其他应付款认定为重要其他应付款
重要的账龄超过 1 年或逾期的预收款项	公司将单项预收款项金额超过资产总额 0.3% 的预收款项认定为重要预收款项
重要的账龄超过 1 年的合同负债	公司将单项合同负债金额超过资产总额 0.3% 的合同负债项认定为重要合同负债
重要的投资活动现金流量	公司将投资活动现金流量金额超过资产总额 5% 的项目认定为重要的投资活动现金流量
重要的资本化研发项目	公司将资本化研发项目金额超过资产总额 0.3% 的项目认定为重要的资本化研发项目
重要的子公司、非全资子公司	公司将资产总额/收入总额/利润总额超过集团总资产/总收入/利润总额的 15% 的子公司确定为重要子公司、重要非全资子公司
重要的合营企业、联营企业	公司将合营企业、联营企业的投资收益（或亏损额绝对值）占公司合并财务报表归属于母公司净利润的 15% 以上，或对联营企业的长期股权投资账面价值占公司合并财务报表资产总额的 15% 以上的，公司确定为重要的合营企业、联营企业
重要的承诺事项	公司将承诺事项金额超过资产总额 0.3% 的承诺事项认定为重要的承诺事项
重要的非调整事项	公司非调整事项金额超过资产总额 0.3% 的非调整事项认定为重要的非调整事项

6. 同一控制下和非同一控制下企业合并的会计处理方法

√适用 □不适用

1. 同一控制下企业合并的会计处理方法

公司在企业合并中取得的资产和负债，按照合并日被合并方在最终控制方合并财务报表中的账面价值计量。公司按照被合并方所有者权益在最终控制方合并财务报表中的账面价值份额与支付的合并对价账面价值或发行股份面值总额的差额，调整资本公积；资本公积不足冲减的，调整留存收益。

2. 非同一控制下企业合并的会计处理方法

公司在购买日对合并成本大于合并中取得的被购买方可辨认净资产公允价值份额的差额，确认为商誉；如果合并成本小于合并中取得的被购买方可辨认净资产公允价值份额，首先对取得的被购买方各项可辨认资产、负债及或有负债的公允价值以及合并成本的计量进行复核，经复核后合并成本仍小于合并中取得的被购买方可辨认净资产公允价值份额的，其差额计入当期损益。

7. 控制的判断标准和合并财务报表的编制方法

适用 不适用

1. 控制的判断

拥有对被投资方的权力，通过参与被投资方的相关活动而享有可变回报，并且有能力运用对被投资方的权力影响其可变回报金额的，认定为控制。

2. 合并财务报表的编制方法

母公司将其控制的所有子公司纳入合并财务报表的合并范围。合并财务报表以母公司及其子公司的财务报表为基础，根据其他有关资料，由母公司按照《企业会计准则第33号——合并财务报表》编制。

8. 合营安排分类及共同经营会计处理方法

适用 不适用

1. 合营安排分为共同经营和合营企业。

2. 当公司为共同经营的合营方时，确认与共同经营中利益份额相关的下列项目：

- (1) 确认单独所持有的资产，以及按持有份额确认共同持有的资产；
- (2) 确认单独所承担的负债，以及按持有份额确认共同承担的负债；
- (3) 确认出售公司享有的共同经营产出份额所产生的收入；
- (4) 按公司持有份额确认共同经营因出售资产所产生的收入；
- (5) 确认单独所发生的费用，以及按公司持有份额确认共同经营发生的费用。

9. 现金及现金等价物的确定标准

列示于现金流量表中的现金是指库存现金以及可以随时用于支付的存款。现金等价物是指企业持有的期限短、流动性强、易于转换为已知金额现金、价值变动风险很小的投资。

10. 外币业务和外币报表折算

适用 不适用

1. 外币业务折算

外币交易在初始确认时，采用交易发生日的即期汇率折算为人民币金额。资产负债表日，外币货币性项目采用资产负债表日即期汇率折算，因汇率不同而产生的汇兑差额，除与购建符合资本化条件资产有关的外币专门借款本金及利息的汇兑差额外，计入当期损益；以历史成本计量的

外币非货币性项目仍采用交易发生日的即期汇率折算，不改变其人民币金额；以公允价值计量的外币非货币性项目，采用公允价值确定日的即期汇率折算，差额计入当期损益或其他综合收益。

2. 外币财务报表折算

资产负债表中的资产和负债项目，采用资产负债表日的即期汇率折算；所有者权益项目除“未分配利润”项目外，其他项目采用交易发生日的即期汇率折算；利润表中的收入和费用项目，采用交易发生日的即期汇率折算。按照上述折算产生的外币财务报表折算差额，计入其他综合收益。

11. 金融工具

√适用 □不适用

1. 金融资产和金融负债的分类

金融资产在初始确认时划分为以下三类：(1) 以摊余成本计量的金融资产；(2) 以公允价值计量且其变动计入其他综合收益的金融资产；(3) 以公允价值计量且其变动计入当期损益的金融资产。

金融负债在初始确认时划分为以下四类：(1) 以公允价值计量且其变动计入当期损益的金融负债；(2) 金融资产转移不符合终止确认条件或继续涉入被转移金融资产所形成的金融负债；(3) 不属于上述(1)或(2)的财务担保合同，以及不属于上述(1)并以低于市场利率贷款的贷款承诺；(4) 以摊余成本计量的金融负债。

2. 金融资产和金融负债的确认依据、计量方法和终止确认条件

(1) 金融资产和金融负债的确认依据和初始计量方法

公司成为金融工具合同的一方时，确认一项金融资产或金融负债。初始确认金融资产或金融负债时，按照公允价值计量；对于以公允价值计量且其变动计入当期损益的金融资产和金融负债，相关交易费用直接计入当期损益；对于其他类别的金融资产或金融负债，相关交易费用计入初始确认金额。但是，公司初始确认的应收账款未包含重大融资成分或公司不考虑未超过一年的合同中的融资成分的，按照《企业会计准则第14号——收入》所定义的交易价格进行初始计量。

(2) 金融资产的后续计量方法

1) 以摊余成本计量的金融资产

采用实际利率法，按照摊余成本进行后续计量。以摊余成本计量且不属于任何套期关系的一部分的金融资产所产生的利得或损失，在终止确认、重分类、按照实际利率法摊销或确认减值时，计入当期损益。

2) 以公允价值计量且其变动计入其他综合收益的债务工具投资

采用公允价值进行后续计量。采用实际利率法计算的利息、减值损失或利得及汇兑损益计入当期损益，其他利得或损失计入其他综合收益。终止确认时，将之前计入其他综合收益的累计利得或损失从其他综合收益中转出，计入当期损益。

3) 以公允价值计量且其变动计入其他综合收益的权益工具投资

采用公允价值进行后续计量。获得的股利（属于投资成本收回部分的除外）计入当期损益，其他利得或损失计入其他综合收益。终止确认时，将之前计入其他综合收益的累计利得或损失从其他综合收益中转出，计入留存收益。

4) 以公允价值计量且其变动计入当期损益的金融资产

采用公允价值进行后续计量，产生的利得或损失（包括利息和股利收入）计入当期损益，除非该金融资产属于套期关系的一部分。

(3) 金融负债的后续计量方法

1) 以公允价值计量且其变动计入当期损益的金融负债

此类金融负债包括交易性金融负债（含属于金融负债的衍生工具）和指定为以公允价值计量且其变动计入当期损益的金融负债。对于此类金融负债以公允价值进行后续计量。因公司自身信用风险变动引起的指定为以公允价值计量且其变动计入当期损益的金融负债的公允价值变动金额计入其他综合收益，除非该处理会造成或扩大损益中的会计错配。此类金融负债产生的其他利得或损失（包括利息费用、除因公司自身信用风险变动引起的公允价值变动）计入当期损益，除非该金融负债属于套期关系的一部分。终止确认时，将之前计入其他综合收益的累计利得或损失从其他综合收益中转出，计入留存收益。

2) 金融资产转移不符合终止确认条件或继续涉入被转移金融资产所形成的金融负债

按照《企业会计准则第 23 号——金融资产转移》相关规定进行计量。

3) 不属于上述 1) 或 2) 的财务担保合同，以及不属于上述 1) 并以低于市场利率贷款的贷款承诺

在初始确认后按照下列两项金额之中的较高者进行后续计量：① 按照金融工具的减值规定确定的损失准备金额；② 初始确认金额扣除按照《企业会计准则第 14 号——收入》相关规定所确定的累计摊销额后的余额。

4) 以摊余成本计量的金融负债

采用实际利率法以摊余成本计量。以摊余成本计量且不属于任何套期关系的一部分的金融负债所产生的利得或损失，在终止确认、按照实际利率法摊销时计入当期损益。

(4) 金融资产和金融负债的终止确认

1) 当满足下列条件之一时，终止确认金融资产：

① 收取金融资产现金流量的合同权利已终止；

② 金融资产已转移，且该转移满足《企业会计准则第 23 号——金融资产转移》关于金融资产终止确认的规定。

2) 当金融负债（或其一部分）的现时义务已经解除时，相应终止确认该金融负债（或该部分金融负债）。

3. 金融资产转移的确认依据和计量方法

公司转移了金融资产所有权上几乎所有的风险和报酬的，终止确认该金融资产，并将转移中产生或保留的权利和义务单独确认为资产或负债；保留了金融资产所有权上几乎所有的风险和报酬的，继续确认所转移的金融资产。公司既没有转移也没有保留金融资产所有权上几乎所有的风险和报酬的，分别下列情况处理：（1）未保留对该金融资产控制的，终止确认该金融资产，并将转移中产生或保留的权利和义务单独确认为资产或负债；（2）保留了对该金融资产控制的，按照继续涉入所转移金融资产的程度确认有关金融资产，并相应确认有关负债。

金融资产整体转移满足终止确认条件的，将下列两项金额的差额计入当期损益：（1）所转移金融资产在终止确认日的账面价值；（2）因转移金融资产而收到的对价，与原直接计入其他综合收益的公允价值变动累计额中对应终止确认部分的金额（涉及转移的金融资产为以公允价值计量且其变动计入其他综合收益的债务工具投资）之和。转移了金融资产的一部分，且该被转移部分整体满足终止确认条件的，将转移前金融资产整体的账面价值，在终止确认部分和继续确认部分之间，按照转移日各自的相对公允价值进行分摊，并将下列两项金额的差额计入当期损益：（1）终止确认部分的账面价值；（2）终止确认部分的对价，与原直接计入其他综合收益的公允价值变动累计额中对应终止确认部分的金额（涉及转移的金融资产为以公允价值计量且其变动计入其他综合收益的债务工具投资）之和。

4. 金融资产和金融负债的公允价值确定方法

公司采用在当前情况下适用并且有足够可利用数据和其他信息支持的估值技术确定相关金融资产和金融负债的公允价值。公司将估值技术使用的输入值分以下层级，并依次使用：

（1）第一层次输入值是在计量日能够取得的相同资产或负债在活跃市场上未经调整的报价；

（2）第二层次输入值是除第一层次输入值外相关资产或负债直接或间接可观察的输入值，包括：活跃市场中类似资产或负债的报价；非活跃市场中相同或类似资产或负债的报价；除报价以外的其他可观察输入值，如在正常报价间隔期间可观察的利率和收益率曲线等；市场验证的输入值等；

（3）第三层次输入值是相关资产或负债的不可观察输入值，包括不能直接观察或无法由可观察市场数据验证的利率、股票波动率、企业合并中承担的弃置义务的未来现金流量、使用自身数据作出的财务预测等。

5. 金融工具减值

公司以预期信用损失为基础，对以摊余成本计量的金融资产、以公允价值计量且其变动计入其他综合收益的债务工具投资、合同资产、租赁应收款、分类为以公允价值计量且其变动计入当期损益的金融负债以外的贷款承诺、不属于以公允价值计量且其变动计入当期损益的金融负债或不属于金融资产转移不符合终止确认条件或继续涉入被转移金融资产所形成的金融负债的财务担保合同进行减值处理并确认损失准备。

预期信用损失，是指以发生违约的风险为权重的金融工具信用损失的加权平均值。信用损失，是指公司按照原实际利率折现的、根据合同应收的所有合同现金流量与预期收取的所有现金

流量之间的差额，即全部现金短缺的现值。其中，对于公司购买或源生的已发生信用减值的金融资产，按照该金融资产经信用调整的实际利率折现。

对于购买或源生的已发生信用减值的金融资产，公司在资产负债表日仅将自初始确认后整个存续期内预期信用损失的累计变动确认为损失准备。

对于租赁应收款、由《企业会计准则第14号——收入》规范的交易形成的应收款项及合同资产，公司运用简化计量方法，按照相当于整个存续期内的预期信用损失金额计量损失准备。

除上述计量方法以外的金融资产，公司在每个资产负债表日评估其信用风险自初始确认后是否已经显著增加。如果信用风险自初始确认后已显著增加，公司按照整个存续期内预期信用损失的金额计量损失准备；如果信用风险自初始确认后未显著增加，公司按照该金融工具未来12个月内预期信用损失的金额计量损失准备。

公司利用可获得的合理且有依据的信息，包括前瞻性信息，通过比较金融工具在资产负债表日发生违约的风险与在初始确认日发生违约的风险，以确定金融工具的信用风险自初始确认后是否已显著增加。

于资产负债表日，若公司判断金融工具只具有较低的信用风险，则假定该金融工具的信用风险自初始确认后并未显著增加。

公司以单项金融工具或金融工具组合为基础评估预期信用风险和计量预期信用损失。当以金融工具组合为基础时，公司以共同风险特征为依据，将金融工具划分为不同组合。

公司在每个资产负债表日重新计量预期信用损失，由此形成的损失准备的增加或转回金额，作为减值损失或利得计入当期损益。对于以摊余成本计量的金融资产，损失准备抵减该金融资产在资产负债表中列示的账面价值；对于以公允价值计量且其变动计入其他综合收益的债权投资，公司在其他综合收益中确认其损失准备，不抵减该金融资产的账面价值。

6. 金融资产和金融负债的抵销

金融资产和金融负债在资产负债表内分别列示，不相互抵销。但同时满足下列条件的，公司以相互抵销后的净额在资产负债表内列示：(1) 公司具有抵销已确认金额的法定权利，且该种法定权利是当前可执行的；(2) 公司计划以净额结算，或同时变现该金融资产和清偿该金融负债。不满足终止确认条件的金融资产转移，公司不对已转移的金融资产和相关负债进行抵销。

12. 应收票据

√适用 □不适用

按照信用风险特征组合计提坏账准备的组合类别及确定依据

√适用 □不适用

	确定组合的依据	计量预期信用损失的方法
应收银行 承兑汇票	票据类型	参考历史信用损失经验，结合当前状况以及对未来经济状况的预测，通过违约风险敞口和整个存续期预期信用损失率，计算预期信用损失

应收商业 承兑汇票		
应收账款 —— 医保款项 组合	账龄在12个月以内的医保 款	
应收账款 —— 合并范围 内关联往 来组合	本公司合并范围内关联往 来	
应收账款 —— 账龄组合	账龄	参考历史信用损失经验，结合当前状况以及对未来经济状况的预测，编制应收账款账龄与整个存续期预期信用损失率对照表，计算预期信用损失
其他应收 款—— 应收押金 保证金组 合	用于正常经营各类押金、 保证金和除门店收银备 用金以外的备用金	
其他应收 款—— 应收医保 款项组合	账龄在12个月以内的医保 预留金	
其他应收 款—— 应收门店 收银备用 金组合	门店收银备用金	参考历史信用损失经验，结合当前状况以及对未来经济状况的预测，通过违约风险敞口和整个存续期预期信用损失率，计算预期信用损失
其他应收 款—— 应收合并 范围内关 联往来组 合	本公司合并范围内关联往 来	
其他应收 款—— 账龄组合	除备用金、押金保证金、 医保预留金及合并范围内 关联往来以外的全部其他 应收款	参考历史信用损失经验，结合当前状况以及对未来经济状况的预测，通过违约风险敞口和未来12个月内或整个存续期预期信用损失率，计算预期信用损失

基于账龄确认信用风险特征组合的账龄计算方法
 适用 不适用

账 龄	应收账款 预期信用损失率 (%)	其他应收款 预期信用损失率 (%)
1 年以内 (含, 下同)	5.00	5.00
1-2 年	10.00	10.00
2-3 年	20.00	20.00
3-4 年	30.00	30.00
4-5 年	50.00	50.00
5 年以上	100.00	100.00

按照单项计提坏账准备的单项计提判断标准

√适用 不适用

对信用风险与组合信用风险显著不同的应收款项和合同资产, 公司按单项计提预期信用损失。

13. 应收账款

√适用 不适用

按照信用风险特征组合计提坏账准备的组合类别及确定依据

√适用 不适用

详见本报告第十节财务报告第 12 点应收票据。

基于账龄确认信用风险特征组合的账龄计算方法

√适用 不适用

详见本报告第十节财务报告第 12 点应收票据。

按照单项计提坏账准备的认定单项计提判断标准

√适用 不适用

详见本报告第十节财务报告第 12 点应收票据。

14. 应收款项融资

√适用 不适用

按照信用风险特征组合计提坏账准备的组合类别及确定依据

√适用 不适用

详见本报告第十节财务报告第 12 点应收票据。

基于账龄确认信用风险特征组合的账龄计算方法

√适用 不适用

详见本报告第十节财务报告第 12 点应收票据。

按照单项计提坏账准备的单项计提判断标准

√适用 不适用

详见本报告第十节财务报告第 12 点应收票据。

15. 其他应收款

适用 不适用

按照信用风险特征组合计提坏账准备的组合类别及确定依据

适用 不适用

详见本报告第十节财务报告第 12 点应收票据。

基于账龄确认信用风险特征组合的账龄计算方法

适用 不适用

详见本报告第十节财务报告第 12 点应收票据。

按照单项计提坏账准备的单项计提判断标准

适用 不适用

详见本报告第十节财务报告第 12 点应收票据。

16. 存货

适用 不适用

存货类别、发出计价方法、盘存制度、低值易耗品和包装物的摊销方法

适用 不适用

1. 存货的分类

存货包括在日常活动中持有以备出售的产成品或商品、处在生产过程中的在产品、在生产过程或提供劳务过程中耗用的材料和物料等。

2. 发出存货的计价方法

发出存货采用移动加权平均法。

3. 存货的盘存制度

存货的盘存制度为永续盘存制。

4. 低值易耗品和包装物的摊销方法

按照一次转销法进行摊销。

存货跌价准备的确认标准和计提方法

适用 不适用

资产负债表日，存货采用成本与可变现净值孰低计量，按照成本高于可变现净值的差额计提存货跌价准备。直接用于出售的存货，在正常生产经营过程中以该存货的估计售价减去估计的销售费用和相关税费后的金额确定其可变现净值；需要经过加工的存货，在正常生产经营过程中以所生产的产成品的估计售价减去至完工时估计将要发生的成本、估计的销售费用和相关税费后的金额确定其可变现净值；资产负债表日，同一项存货中一部分有合同价格约定、其他部分不存在合同价格的，分别确定其可变现净值，并与其对应的成本进行比较，分别确定存货跌价准备的计提或转回的金额。

按照组合计提存货跌价准备的组合类别及确定依据、不同类别存货可变现净值的确定依据

适用 不适用

基于库龄确认存货可变现净值的各库龄组合可变现净值的计算方法和确定依据

适用 不适用

17. 合同资产

适用 不适用

合同资产的确认方法及标准

适用 不适用

公司根据履行履约义务与客户付款之间的关系在资产负债表中列示合同资产或合同负债。公司将同一合同下的合同资产和合同负债相互抵销后以净额列示。

公司将拥有的、无条件(即,仅取决于时间流逝)向客户收取对价的权利作为应收款项列示,将已向客户转让商品而有权收取对价的权利(该权利取决于时间流逝之外的其他因素)作为合同资产列示。

按照信用风险特征组合计提坏账准备的组合类别及确定依据

适用 不适用

基于账龄确认信用风险特征组合的账龄计算方法

适用 不适用

按照单项计提坏账准备的认定单项计提判断标准

适用 不适用

18. 持有待售的非流动资产或处置组

适用 不适用

划分为持有待售的非流动资产或处置组的确认标准和会计处理方法

适用 不适用

终止经营的认定标准和列报方法

适用 不适用

19. 长期股权投资

适用 不适用

1. 共同控制、重大影响的判断

按照相关约定对某项安排存在共有的控制,并且该安排的相关活动必须经过分享控制权的参与方一致同意后才能决策,认定为共同控制。对被投资单位的财务和经营政策有参与决策的权力,但并不能够控制或者与其他方一起共同控制这些政策的制定,认定为重大影响。

2. 投资成本的确定

(1) 同一控制下的企业合并形成的,合并方以支付现金、转让非现金资产、承担债务或发行权益性证券作为合并对价的,在合并日按照取得被合并方所有者权益在最终控制方合并财务报表中的账面价值的份额作为其初始投资成本。长期股权投资初始投资成本与支付的合并对价的账面价值或发行股份的面值总额之间的差额调整资本公积;资本公积不足冲减的,调整留存收益。

公司通过多次交易分步实现同一控制下企业合并形成的长期股权投资，判断是否属于“一揽子交易”。属于“一揽子交易”的，把各项交易作为一项取得控制权的交易进行会计处理。不属于“一揽子交易”的，在合并日，根据合并后应享有被合并方净资产在最终控制方合并财务报表中的账面价值的份额确定初始投资成本。合并日长期股权投资的初始投资成本，与达到合并前的长期股权投资账面价值加上合并日进一步取得股份新支付对价的账面价值之和的差额，调整资本公积；资本公积不足冲减的，调整留存收益。

(2) 非同一控制下的企业合并形成的，在购买日按照支付的合并对价的公允价值作为其初始投资成本。

公司通过多次交易分步实现非同一控制下企业合并形成的长期股权投资，区分个别财务报表和合并财务报表进行相关会计处理：

1) 在个别财务报表中，按照原持有的股权投资的账面价值加上新增投资成本之和，作为改按成本法核算的初始投资成本。

2) 在合并财务报表中，判断是否属于“一揽子交易”。属于“一揽子交易”的，把各项交易作为一项取得控制权的交易进行会计处理。不属于“一揽子交易”的，对于购买日之前持有的被购买方的股权，按照该股权在购买日的公允价值进行重新计量，公允价值与其账面价值的差额计入当期投资收益；购买日之前持有的被购买方的股权涉及权益法核算下的其他综合收益等的，与其相关的其他综合收益等转为购买日所属当期收益。但由于被投资方重新计量设定受益计划净负债或净资产变动而产生的其他综合收益除外。

(3) 除企业合并形成以外的：以支付现金取得的，按照实际支付的购买价款作为其初始投资成本；以发行权益性证券取得的，按照发行权益性证券的公允价值作为其初始投资成本；以债务重组方式取得的，按《企业会计准则第12号——债务重组》确定其初始投资成本；以非货币性资产交换取得的，按《企业会计准则第7号——非货币性资产交换》确定其初始投资成本。

3. 后续计量及损益确认方法

对被投资单位实施控制的长期股权投资采用成本法核算；对联营企业和合营企业的长期股权投资，采用权益法核算。

4. 通过多次交易分步处置对子公司投资至丧失控制权的处理方法

(1) 是否属于“一揽子交易”的判断原则

通过多次交易分步处置对子公司股权投资直至丧失控制权的，公司结合分步交易的各个步骤的交易协议条款、分别取得的处置对价、出售股权的对象、处置方式、处置时点等信息来判断分步交易是否属于“一揽子交易”。各项交易的条款、条件以及经济影响符合以下一种或多种情况，通常表明多次交易事项属于“一揽子交易”：

- 1) 这些交易是同时或者在考虑了彼此影响的情况下订立的；
- 2) 这些交易整体才能达成一项完整的商业结果；
- 3) 一项交易的发生取决于其他至少一项交易的发生；

4) 一项交易单独看是不经济的，但是和其他交易一并考虑时是经济的。

(2) 不属于“一揽子交易”的会计处理

1) 个别财务报表

对处置的股权，其账面价值与实际取得价款之间的差额，计入当期损益。对于剩余股权，对被投资单位仍具有重大影响或者与其他方一起实施共同控制的，转为权益法核算；不能再对被投资单位实施控制、共同控制或重大影响的，按照《企业会计准则第 22 号——金融工具确认和计量》的相关规定进行核算。

2) 合并财务报表

在丧失控制权之前，处置价款与处置长期股权投资相对应享有子公司自购买日或合并日开始持续计算的净资产份额之间的差额，调整资本公积（资本溢价），资本溢价不足冲减的，冲减留存收益。

丧失对原子公司控制权时，对于剩余股权，按照其在丧失控制权日的公允价值进行重新计量。处置股权取得的对价与剩余股权公允价值之和，减去按原持股比例计算应享有原有子公司自购买日或合并日开始持续计算的净资产的份额之间的差额，计入丧失控制权当期的投资收益，同时冲减商誉。与原有子公司股权投资相关的其他综合收益等，应当在丧失控制权时转为当期投资收益。

(3) 属于“一揽子交易”的会计处理

1) 个别财务报表

将各项交易作为一项处置子公司并丧失控制权的交易进行会计处理。但是，在丧失控制权之前每一次处置价款与处置投资对应的长期股权投资账面价值之间的差额，在个别财务报表中确认为其他综合收益，在丧失控制权时一并转入丧失控制权当期的损益。

2) 合并财务报表

将各项交易作为一项处置子公司并丧失控制权的交易进行会计处理。但是，在丧失控制权之前每一次处置价款与处置投资对应的享有该子公司净资产份额的差额，在合并财务报表中确认为其他综合收益，在丧失控制权时一并转入丧失控制权当期的损益。

20. 投资性房地产

不适用

21. 固定资产

1、确认条件

适用 不适用

固定资产是指为生产商品、提供劳务、出租或经营管理而持有的，使用年限超过一个会计年度的有形资产。固定资产在同时满足经济利益很可能流入、成本能够可靠计量时予以确认。

2、折旧方法

√适用 □不适用

类别	折旧方法	折旧年限（年）	残值率	年折旧率
房屋及建筑物	年限平均法	20-30	5	3.17-4.75
机器设备	年限平均法	10	5	9.50
办公设备	年限平均法	5	5	19.00
电子设备	年限平均法	3	5	31.67
运输工具	年限平均法	10	5	9.50

22. 在建工程

√适用 □不适用

1. 在建工程同时满足经济利益很可能流入、成本能够可靠计量则予以确认。在建工程按建造该项资产达到预定可使用状态前所发生的实际成本计量。

2. 在建工程达到预定可使用状态时，按工程实际成本转入固定资产。已达到预定可使用状态但尚未办理竣工决算的，先按估计价值转入固定资产，待办理竣工决算后再按实际成本调整原暂估价值，但不再调整原已计提的折旧。

23. 借款费用

√适用 □不适用

1. 借款费用资本化的确认原则

公司发生的借款费用，可直接归属于符合资本化条件的资产的购建或者生产的，予以资本化，计入相关资产成本；其他借款费用，在发生时确认为费用，计入当期损益。

2. 借款费用资本化期间

(1) 当借款费用同时满足下列条件时，开始资本化：1) 资产支出已经发生；2) 借款费用已经发生；3) 为使资产达到预定可使用或可销售状态所必要的购建或者生产活动已经开始。

(2) 若符合资本化条件的资产在购建或者生产过程中发生非正常中断，并且中断时间连续超过 3 个月，暂停借款费用的资本化；中断期间发生的借款费用确认为当期费用，直至资产的购建或者生产活动重新开始。

(3) 当所购建或者生产符合资本化条件的资产达到预定可使用或可销售状态时，借款费用停止资本化。

3. 借款费用资本化率以及资本化金额

为购建或者生产符合资本化条件的资产而借入专门借款的，以专门借款当期实际发生的利息费用（包括按照实际利率法确定的折价或溢价的摊销），减去将尚未动用的借款资金存入银行取得的利息收入或进行暂时性投资取得的投资收益后的金额，确定应予资本化的利息金额；为购建或者生产符合资本化条件的资产占用了一般借款的，根据累计资产支出超过专门借款的资产支出加权平均数乘以占用一般借款的资本化率，计算确定一般借款应予资本化的利息金额。

24. 生物资产
 适用 不适用

25. 油气资产
 适用 不适用

26. 无形资产
1. 使用寿命及其确定依据、估计情况、摊销方法或复核程序
 适用 不适用

1. 无形资产包括土地使用权、软件、商标及药品许可资质使用权等，按成本进行初始计量。

2. 使用寿命有限的无形资产，在使用寿命内按照与该项无形资产有关的经济利益的预期实现方式系统地摊销，无法可靠确定预期实现方式的，采用直线法摊销。具体年限如下：

项 目	摊销年限(年)
土地使用权	40-50
软 件	5-10
商 标	5-10
药品许可资质使用权	10

2. 研发支出的归集范围及相关会计处理方法
 适用 不适用

(1) 人员人工费用

人员人工费用包括公司研发人员的工资薪金、基本养老保险费、基本医疗保险费、失业保险费、工伤保险费、生育保险费和住房公积金。

(2) 直接投入费用

直接投入费用是指公司为实施研究开发活动而实际发生的相关支出。

(3) 折旧费用与长期待摊费用

折旧费用是指用于研究开发活动的仪器、设备和在用建筑物的折旧费。

(4) 无形资产摊销费用

无形资产摊销费用是指用于研究开发活动的软件、知识产权、非专利技术（专有技术、许可证、设计和计算方法等）的摊销费用。

(5) 其他费用

其他费用是指上述费用之外与研究开发活动直接相关的其他费用。

内部研究开发项目研究阶段的支出，于发生时计入当期损益。内部研究开发项目开发阶段的支出，同时满足下列条件的，确认为无形资产：(1) 完成该无形资产以使其能够使用或出售在技术上具有可行性；(2) 具有完成该无形资产并使用或出售的意图；(3) 无形资产产生经济利益的方式，包括能够证明运用该无形资产生产的产品存在市场或无形资产自身存在市场，无形资产将

在内部使用的，能证明其有用性；(4) 有足够的技术、财务资源和其他资源支持，以完成该无形资产的开发，并有能力使用或出售该无形资产；(5) 归属于该无形资产开发阶段的支出能够可靠地计量。

27. 长期资产减值

适用 不适用

对长期股权投资、采用成本模式计量的投资性房地产、固定资产、在建工程、使用权资产、使用寿命有限的无形资产等长期资产，在资产负债表日有迹象表明发生减值的，估计其可收回金额。对因企业合并所形成的商誉和使用寿命不确定的无形资产，无论是否存在减值迹象，每年都进行减值测试。商誉结合与其相关的资产组或者资产组组合进行减值测试。

若上述长期资产的可收回金额低于其账面价值的，按其差额确认资产减值准备并计入当期损益。

28. 长期待摊费用

适用 不适用

长期待摊费用核算已经支出，摊销期限在1年以上（不含1年）的各项费用。长期待摊费用按实际发生额入账，在受益期或规定的期限内分期平均摊销。如果长期待摊的费用项目不能使以后会计期间受益则将尚未摊销的该项目的摊余价值全部转入当期损益。

29. 合同负债

适用 不适用

公司将已收或应收客户对价而应向客户转让商品的义务作为合同负债列示。

30. 职工薪酬

(1). 短期薪酬的会计处理方法

适用 不适用

在职工为公司提供服务的会计期间，将实际发生的短期薪酬确认为负债，并计入当期损益或相关资产成本。

(2). 离职后福利的会计处理方法

适用 不适用

离职后福利分为设定提存计划和设定受益计划。

(1) 在职工为公司提供服务的会计期间，根据设定提存计划计算的应缴存金额确认为负债，并计入当期损益或相关资产成本。

(2) 对设定受益计划的会计处理通常包括下列步骤：

1) 根据预期累计福利单位法，采用无偏且相互一致的精算假设对有关人口统计变量和财务变量等作出估计，计量设定受益计划所产生的义务，并确定相关义务的所属期间。同时，对设定受益计划所产生的义务予以折现，以确定设定受益计划义务的现值和当期服务成本；

2) 设定受益计划存在资产的，将设定受益计划义务现值减去设定受益计划资产公允价值所

形成的赤字或盈余确认为一项设定受益计划净负债或净资产。设定受益计划存在盈余的，以设定受益计划的盈余和资产上限两项的孰低者计量设定受益计划净资产；

3) 期末，将设定受益计划产生的职工薪酬成本确认为服务成本、设定受益计划净负债或净资产的利息净额以及重新计量设定受益计划净负债或净资产所产生的变动等三部分，其中服务成本和设定受益计划净负债或净资产的利息净额计入当期损益或相关资产成本，重新计量设定受益计划净负债或净资产所产生的变动计入其他综合收益，并且在后续会计期间不允许转回至损益，但可以在权益范围内转移这些在其他综合收益确认的金额。

(3). 辞退福利的会计处理方法

适用 不适用

向职工提供的辞退福利，在下列两者孰早日确认辞退福利产生的职工薪酬负债，并计入当期损益：(1) 公司不能单方面撤回因解除劳动关系计划或裁减建议所提供的辞退福利时；(2) 公司确认与涉及支付辞退福利的重组相关的成本或费用时。

(4). 其他长期职工福利的会计处理方法

适用 不适用

向职工提供的其他长期福利，符合设定提存计划条件的，按照设定提存计划的有关规定进行会计处理；除此之外的其他长期福利，按照设定受益计划的有关规定进行会计处理，为简化相关会计处理，将其产生的职工薪酬成本确认为服务成本、其他长期职工福利净负债或净资产的利息净额以及重新计量其他长期职工福利净负债或净资产所产生的变动等组成项目的总净额计入当期损益或相关资产成本。

31. 预计负债

适用 不适用

1. 因对外提供担保、诉讼事项、产品质量保证、亏损合同等或有事项形成的义务成为公司承担的现时义务，履行该义务很可能导致经济利益流出公司，且该义务的金额能够可靠的计量时，公司将该项义务确认为预计负债。

2. 公司按照履行相关现时义务所需支出的最佳估计数对预计负债进行初始计量，并在资产负债表日对预计负债的账面价值进行复核。

32. 股份支付

适用 不适用

1. 股份支付的种类

包括以权益结算的股份支付和以现金结算的股份支付。

2. 实施、修改、终止股份支付计划的相关会计处理

(1) 以权益结算的股份支付

授予后立即可行权的换取职工服务的以权益结算的股份支付，在授予日按照权益工具的公允

价值计入相关成本或费用，相应调整资本公积。完成等待期内的服务或达到规定业绩条件才可行权的换取职工服务的以权益结算的股份支付，在等待期内的每个资产负债表日，以对可行权权益工具数量的最佳估计为基础，按权益工具授予日的公允价值，将当期取得的服务计入相关成本或费用，相应调整资本公积。

换取其他方服务的权益结算的股份支付，如果其他方服务的公允价值能够可靠计量的，按照其他方服务在取得日的公允价值计量；如果其他方服务的公允价值不能可靠计量，但权益工具的公允价值能够可靠计量的，按照权益工具在服务取得日的公允价值计量，计入相关成本或费用，相应增加所有者权益。

(2) 以现金结算的股份支付

授予后立即可行权的换取职工服务的以现金结算的股份支付，在授予日按公司承担负债的公允价值计入相关成本或费用，相应增加负债。完成等待期内的服务或达到规定业绩条件才可行权的换取职工服务的以现金结算的股份支付，在等待期内的每个资产负债表日，以对可行权情况的最佳估计为基础，按公司承担负债的公允价值，将当期取得的服务计入相关成本或费用和相应的负债。

(3) 修改、终止股份支付计划

如果修改增加了所授予的权益工具的公允价值，公司按照权益工具公允价值的增加相应地确认取得服务的增加；如果修改增加了所授予的权益工具的数量，公司将增加的权益工具的公允价值相应地确认为取得服务的增加；如果公司按照有利于职工的方式修改可行权条件，公司在处理可行权条件时，考虑修改后的可行权条件。

如果修改减少了授予的权益工具的公允价值，公司继续以权益工具在授予日的公允价值为基础，确认取得服务的金额，而不考虑权益工具公允价值的减少；如果修改减少了授予的权益工具的数量，公司将减少部分作为已授予的权益工具的取消来进行处理；如果以不利于职工的方式修改了可行权条件，在处理可行权条件时，不考虑修改后的可行权条件。

如果公司在等待期内取消了所授予的权益工具或结算了所授予的权益工具（因未满足可行权条件而被取消的除外），则将取消或结算作为加速可行权处理，立即确认原本在剩余等待期内确认的金额。

33. 优先股、永续债等其他金融工具

适用 不适用

根据金融工具相关准则、《金融负债与权益工具的区分及相关会计处理规定》（财会〔2014〕13号），对发行的可转换公司债券等金融工具，公司依据所发行金融工具的合同条款及其所反映的经济实质而非仅以法律形式，结合金融资产、金融负债和权益工具的定义，在初始确认时将该等金融工具或其组成部分分类为金融资产、金融负债或权益工具。

在资产负债表日，对于归类为权益工具的金融工具，其利息支出或股利分配作为公司的利润分配，其回购、注销等作为权益的变动处理；对于归类为金融负债的金融工具，其利息支出或股利分配按照借款费用进行处理，其回购或赎回产生的利得或损失等计入当期损益。

34. 收入

1. 按照业务类型披露收入确认和计量所采用的会计政策

适用 不适用

1. 收入确认原则

于合同开始日，公司对合同进行评估，识别合同所包含的各单项履约义务，并确定各单项履约义务是在某一时段内履行，还是在某一时点履行。

满足下列条件之一时，属于在某一时段内履行履约义务，否则，属于在某一时点履行履约义务：(1) 客户在公司履约的同时即取得并消耗公司履约所带来的经济利益；(2) 客户能够控制公司履约过程中在建商品；(3) 公司履约过程中所产出的商品具有不可替代用途，且公司在整个合同期间内有权就累计至今已完成的履约部分收取款项。

对于在某一时段内履行的履约义务，公司在该段时间内按照履约进度确认收入。履约进度不能合理确定时，已经发生的成本预计能够得到补偿的，按照已经发生的成本金额确认收入，直到履约进度能够合理确定为止。对于在某一时点履行的履约义务，在客户取得相关商品或服务控制权时点确认收入。在判断客户是否已取得商品控制权时，公司考虑下列迹象：(1) 公司就该商品享有现时收款权利，即客户就该商品负有现时付款义务；(2) 公司已将该商品的法定所有权转移给客户，即客户已拥有该商品的法定所有权；(3) 公司已将该商品实物转移给客户，即客户已实物占有该商品；(4) 公司已将该商品所有权上的主要风险和报酬转移给客户，即客户已取得该商品所有权上的主要风险和报酬；(5) 客户已接受该商品；(6) 其他表明客户已取得商品控制权的迹象。

2. 收入计量原则

(1) 公司按照分摊至各单项履约义务的交易价格计量收入。交易价格是公司因向客户转让商品或服务而预期有权收取的对价金额，不包括代第三方收取的款项以及预期将退还给客户的款项。

(2) 合同中存在可变对价的，公司按照期望值或最可能发生金额确定可变对价的最佳估计数，但包含可变对价的交易价格，不超过在相关不确定性消除时累计已确认收入极可能不会发生重大转回的金额。

(3) 合同中存在重大融资成分的，公司按照假定客户在取得商品或服务控制权时即以现金支付的应付金额确定交易价格。该交易价格与合同对价之间的差额，在合同期间内采用实际利率法摊销。合同开始日，公司预计客户取得商品或服务控制权与客户支付价款间隔不超过一年的，不考虑合同中存在的重大融资成分。

(4) 合同中包含两项或多项履约义务的，公司于合同开始日，按照各单项履约义务所承诺商品的单独售价的相对比例，将交易价格分摊至各单项履约义务。

3. 收入确认的具体方法

(1) 零售业务

公司医药零售业务属于在某一时刻履行的履约义务，公司通过所属的各零售门店进行现款销售（含银行卡）或医保刷卡销售，以将商品销售给零售客户，并收取价款或取得银行刷卡回执单、医保刷卡回执单时确认销售收入的实现。

(2) 批发业务

公司医药批发业务属于在某一时刻履行的履约义务，批发业务对象主要为医药商业公司，公司在与购买方签订购销合同后，根据购买方提出的采购需求，将商品发送给购买方，一般在收到经购买方签收的发货单，确认药品所有权上的主要风险和报酬转移，确认销售收入的实现。

(3) 提供促销服务

公司提供促销服务业务属于在某一时段内履行的履约义务，公司提供促销服务的收入确认方法为：公司在提供促销服务且收到款项或基本确定款项能够收到的情况下确认收入。

2. 同类业务采用不同经营模式涉及不同收入确认方式及计量方法

适用 不适用

35. 合同成本

适用 不适用

公司根据履行履约义务与客户付款之间的关系在资产负债表中列示合同资产或合同负债。公司将同一合同下的合同资产和合同负债相互抵销后以净额列示。

公司将拥有的、无条件（即，仅取决于时间流逝）向客户收取对价的权利作为应收款项列示，将已向客户转让商品而有权收取对价的权利（该权利取决于时间流逝之外的其他因素）作为合同资产列示。

公司将已收或应收客户对价而应向客户转让商品的义务作为合同负债列示。

36. 政府补助

适用 不适用

1. 政府补助在同时满足下列条件时予以确认：（1）公司能够满足政府补助所附的条件；（2）公司能够收到政府补助。政府补助为货币性资产的，按照收到或应收的金额计量。政府补助为非货币性资产的，按照公允价值计量；公允价值不能可靠取得的，按照名义金额计量。

2. 与资产相关的政府补助判断依据及会计处理方法

政府文件规定用于购建或以其他方式形成长期资产的政府补助划分为与资产相关的政府补助。政府文件不明确的，以取得该补助必须具备的基本条件为基础进行判断，以购建或以其他方式形成长期资产为基本条件的作为与资产相关的政府补助。与资产相关的政府补助，冲减相关资产的账面价值或确认为递延收益。与资产相关的政府补助确认为递延收益的，在相关资产使用寿命内按照合理、系统的方法分期计入损益。按照名义金额计量的政府补助，直接计入当期损益。相关资

产在使用寿命结束前被出售、转让、报废或发生毁损的，将尚未分配的相关递延收益余额转入资产处置当期的损益。

3. 与收益相关的政府补助判断依据及会计处理方法

除与资产相关的政府补助之外的政府补助划分为与收益相关的政府补助。对于同时包含与资产相关部分和与收益相关部分的政府补助，难以区分与资产相关或与收益相关的，整体归类为与收益相关的政府补助。与收益相关的政府补助，用于补偿以后期间的相关成本费用或损失的，确认为递延收益，在确认相关成本费用或损失的期间，计入当期损益或冲减相关成本；用于补偿已发生的相关成本费用或损失的，直接计入当期损益或冲减相关成本。

4. 与公司日常经营活动相关的政府补助，按照经济业务实质，计入其他收益或冲减相关成本费用。与公司日常活动无关的政府补助，计入营业外收支。

37. 递延所得税资产/递延所得税负债

适用 不适用

1. 根据资产、负债的账面价值与其计税基础之间的差额（未作为资产和负债确认的项目按照税法规定可以确定其计税基础的，该计税基础与其账面数之间的差额），按照预期收回该资产或清偿该负债期间的适用税率计算确认递延所得税资产或递延所得税负债。

2. 确认递延所得税资产以很可能取得用来抵扣可抵扣暂时性差异的应纳税所得额为限。资产负债表日，有确凿证据表明未来期间很可能获得足够的应纳税所得额用来抵扣可抵扣暂时性差异的，确认以前会计期间未确认的递延所得税资产。

3. 资产负债表日，对递延所得税资产的账面价值进行复核，如果未来期间很可能无法获得足够的应纳税所得额用以抵扣递延所得税资产的利益，则减记递延所得税资产的账面价值。在很可能获得足够的应纳税所得额时，转回减记的金额。

4. 公司当期所得税和递延所得税作为所得税费用或收益计入当期损益，但不包括下列情况产生的所得税：（1）企业合并；（2）直接在所有者权益中确认的交易或者事项。

5. 同时满足下列条件时，公司将递延所得税资产及递延所得税负债以抵销后的净额列示：

（1）拥有以净额结算当期所得税资产及当期所得税负债的法定权利；（2）递延所得税资产和递延所得税负债是与同一税收征管部门对同一纳税主体征收的所得税相关或者对不同的纳税主体相关，但在未来每一具有重要性的递延所得税资产和递延所得税负债转回的期间内，涉及的纳税主体意图以净额结算当期所得税资产及当期所得税负债或是同时取得资产、清偿债务。

38. 租赁

适用 不适用

作为承租方对短期租赁和低价值资产租赁进行简化处理的判断依据和会计处理方法

适用 不适用

在租赁期开始日，公司将租赁期不超过12个月，且不包含购买选择权的租赁认定为短期租赁；将单项租赁资产为全新资产时价值较低的租赁认定为低价值资产租赁。公司转租或预期转租租赁资产的，原租赁不认定为低价值资产租赁。

对于所有短期租赁和低价值资产租赁，公司在租赁期内各个期间按照直线法将租赁付款额计入相关资产成本或当期损益。

除上述采用简化处理的短期租赁和低价值资产租赁外，在租赁期开始日，公司对租赁确认使用权资产和租赁负债。

(1) 使用权资产

使用权资产按照成本进行初始计量，该成本包括：1) 租赁负债的初始计量金额；2) 在租赁期开始日或之前支付的租赁付款额，存在租赁激励的，扣除已享受的租赁激励相关金额；3) 承租人发生的初始直接费用；4) 承租人为拆卸及移除租赁资产、复原租赁资产所在场地或将租赁资产恢复至租赁条款约定状态预计将发生的成本。

公司按照直线法对使用权资产计提折旧。能够合理确定租赁期届满时取得租赁资产所有权的，公司在租赁资产剩余使用寿命内计提折旧。无法合理确定租赁期届满时能够取得租赁资产所有权的，公司在租赁期与租赁资产剩余使用寿命两者孰短的期间内计提折旧。

(2) 租赁负债

在租赁期开始日，公司将尚未支付的租赁付款额的现值确认为租赁负债。计算租赁付款额现值时采用租赁内含利率作为折现率，无法确定租赁内含利率的，采用公司增量借款利率作为折现率。租赁付款额与其现值之间的差额作为未确认融资费用，在租赁期各个期间内按照确认租赁付款额现值的折现率确认利息费用，并计入当期损益。未纳入租赁负债计量的可变租赁付款额于实际发生时计入当期损益。

租赁期开始日后，当实质固定付款额发生变动、担保余值预计的应付金额发生变化、用于确定租赁付款额的指数或比率发生变动、购买选择权、续租选择权或终止选择权的评估结果或实际行权情况发生变化时，公司按照变动后的租赁付款额的现值重新计量租赁负债，并相应调整使用权资产的账面价值，如使用权资产账面价值已调减至零，但租赁负债仍需进一步调减的，将剩余金额计入当期损益。

作为出租方的租赁分类标准和会计处理方法

适用 不适用

在租赁开始日，公司将实质上转移了与租赁资产所有权有关的几乎全部风险和报酬的租赁划分为融资租赁，除此之外的均为经营租赁。

(1) 经营租赁

公司在租赁期内各个期间按照直线法将租赁收款额确认为租金收入，发生的初始直接费用予以资本化并按照与租金收入确认相同的基础进行分摊，分期计入当期损益。公司取得的与经营租赁有关的未计入租赁收款额的可变租赁付款额在实际发生时计入当期损益。

(2) 融资租赁

在租赁期开始日，公司按照租赁投资净额（未担保余值和租赁期开始日尚未收到的租赁收款额按照租赁内含利率折现的现值之和）确认应收融资租赁款，并终止确认融资租赁资产。在租赁期的各个期间，公司按照租赁内含利率计算并确认利息收入。

公司取得的未纳入租赁投资净额计量的可变租赁付款额在实际发生时计入当期损益。

39. 其他重要的会计政策和会计估计

适用 不适用

40. 重要会计政策和会计估计的变更
1. 重要会计政策变更

适用 不适用

2. 重要会计估计变更

适用 不适用

3. 2024 年起首次执行新会计准则或准则解释等涉及调整首次执行当年年初的财务报表

适用 不适用

41. 其他

适用 不适用

六、税项
(1). 主要税种及税率

主要税种及税率情况

适用 不适用

税种	计税依据	税率
增值税	销售西药、中成药等	13%
增值税	销售中药饮片等	9%
增值税	销售部分计生用品	免税
增值税	销售生物制品	3%
增值税	转租业务	5%
增值税	提供促销服务等应税劳务	6%
增值税	小规模纳税人的销售额	3%、免税
房产税	从价计征的，按房产原值一次减除 20%—30% 后余值的 1.2% 计缴；从租计征的，按租金收入的 12% 计缴	1.2%；12%
城市维护建设税	实际缴纳的流转税税额	7%、5%、1%
教育费附加	实际缴纳的流转税税额	3%
地方教育附加	实际缴纳的流转税税额	2%

企业所得税	应纳税所得额	25%、20%、15%
-------	--------	-------------

存在不同企业所得税税率纳税主体的，披露情况说明

√适用 □不适用

纳税主体名称	所得税税率（%）
海南益丰互联网医院有限公司	15%
恒修堂药业有限公司(以下简称恒修堂药业公司)	15%
符合条件的小型微利企业	20%
除上述以外的其他纳税主体	25%

(2). 税收优惠

√适用 □不适用

1. 增值税

(1) 根据《税务总局关于明确增值税小规模纳税人减免增值税等政策的公告》（财政部 税务总局公告 2023 年第 19 号），自 2023 年 1 月 1 日至 2027 年 12 月 31 日，对月销售额 10 万元以下（含本数）的增值税小规模纳税人，免征增值税；自 2023 年 1 月 1 日至 2027 年 12 月 31 日，增值税小规模纳税人适用 3% 征收率的应税销售收入，减按 1% 征收率征收增值税；适用 3% 预征率的预缴增值税项目，减按 1% 预征率预缴增值税；允许生活性服务业纳税人按照当期可抵扣进项税额加计 10% 抵减应纳税额。生活性服务业纳税人，是指提供生活服务取得的销售额占全部销售额的比重超过 50% 的纳税人。公司符合条件的增值税小规模纳税人，享受上述增值税优惠政策。

(2) 根据《关于进一步扶持自主就业退役士兵创业就业有关税收政策的公告》(财政部 税务总局 退役军人事务部公告〔2023 年〕14 号)，自 2023 年 1 月 1 日至 2027 年 12 月 31 日，企业招用自主就业退役士兵，与其签订 1 年以上期限劳动合同并依法缴纳社会保险费的，自签订劳动合同并缴纳社会保险当月起，在 3 年内按实际招用人数予以定额依次扣减增值税、城市维护建设税、教育费附加、地方教育附加和企业所得税优惠。公司符合条件的分子公司，享受上述增值税优惠政策。

(3) 根据《财政部 税务总局 人力资源社会保障部 农业农村部关于进一步支持重点群体创业就业有关税收政策的公告》(财政部 税务总局 人力资源社会保障部 农业农村部公告〔2023 年〕15 号)，自 2023 年 1 月 1 日至 2027 年 12 月 31 日，企业招用脱贫人口，以及在人力资源社会保障部门公共就业服务机构登记失业半年以上且持《就业创业证》或《失业登记证》(注明“企业吸纳税收政策”)的人员，与其签订 1 年以上期限劳动合同并依法缴纳社会保险费的，自签订劳动合同并缴纳社会保险当月起，在 3 年内按实际招用人数予以定额依次扣减增值税、城市维护建设税、教育费附加、地方教育附加和企业所得税优惠。公司符合条件的分子公司，享受上述增值税优惠政策。

2. 城市维护建设税、教育费附加、地方教育附加

根据《财政部 税务总局关于进一步支持小微企业和个体工商户发展有关税费政策的公告》（财政部 税务总局公告 2023 年第 12 号）第二条规定，自 2023 年 1 月 1 日至 2027 年 12 月 31 日，对增值税小规模纳税人、小型微利企业和个体工商户减半征收资源税（不含水资源税）、城市维护建设税、房产税、城镇土地使用税、印花税（不含证券交易印花税）、耕地占用税和教育费附加、地方教育附加。公司符合条件增值税小规模纳税人、小型微利企业享受上述优惠政策。

3. 企业所得税

(1) 根据《财政部 税务总局关于海南自由贸易港企业所得税优惠政策的通知》（财税〔2020〕31 号），对注册在海南自由贸易港并实质性运营的鼓励类产业企业，减按 15% 的税率征收企业所得税。公司下属子公司海南益丰互联网医院有限公司属于鼓励类产业企业，符合相关条件，享受上述企业所得税优惠政策，本年度减按 15% 税率缴纳企业所得税。

(2) 公司下属孙公司恒修堂药业公司于 2022 年 10 月 18 日被湖南省科学技术厅、湖南省财政厅、国家税务总局湖南省税务局认定为高新技术企业，取得编号为 GR202243001098 的高新技术企业证书，有效期为三年（2022-2024 年）。恒修堂药业公司本年度减按 15% 的税率缴纳企业所得税。

(3) 根据《财政部 税务总局关于进一步支持小微企业和个体工商户发展有关税费政策的公告》（财政部 税务总局公告 2023 年第 12 号），对小型微利企业减按 25% 计算应纳税所得额，按 20% 的税率缴纳企业所得税政策，延续执行至 2027 年 12 月 31 日。符合条件的小型微利企业本年度享受上述企业所得税优惠政策。

(3). 其他

适用 不适用

七、合并财务报表项目注释

1. 货币资金

适用 不适用

单位：元 币种：人民币

项目	期末余额	期初余额
库存现金	243,715.77	232,721.88
银行存款	3,007,895,099.56	2,469,121,545.98
其他货币资金	1,179,940,483.19	1,096,551,470.95
存放财务公司存款		
合计	4,188,079,298.52	3,565,905,738.81
其中：存放在境外的款项总额		

其他说明

受限资金详见第十节、七 31 之说明。

2. 交易性金融资产

适用 不适用

单位：元 币种：人民币

项目	期末余额	期初余额	指定理由和依据
以公允价值计量且其变动计入当期损益的金融资产	3,151,062,701.74	1,630,720,887.94	/
其中：			
理财产品	3,151,062,701.74	1,630,720,887.94	/
指定以公允价值计量且其变动计入当期损益的金融资产			
其中：			
合计	3,151,062,701.74	1,630,720,887.94	/

其他说明：

适用 不适用

3. 衍生金融资产

适用 不适用

4. 应收票据

1. 应收票据分类列示

适用 不适用

2. 期末公司已质押的应收票据

适用 不适用

3. 期末公司已背书或贴现且在资产负债表日尚未到期的应收票据

适用 不适用

4. 按坏账计提方法分类披露

适用 不适用

按单项计提坏账准备：

适用 不适用

按组合计提坏账准备：

适用 不适用

按预期信用损失一般模型计提坏账准备

适用 不适用

各阶段划分依据和坏账准备计提比例

无

对本期发生损失准备变动的应收票据账面余额显著变动的情况说明：

适用 不适用

5. 坏账准备的情况

适用 不适用

其中本期坏账准备收回或转回金额重要的：

适用 不适用

其他说明：

无

6. 本期实际核销的应收票据情况

适用 不适用

其中重要的应收票据核销情况：

适用 不适用

应收票据核销说明：

适用 不适用

其他说明：

适用 不适用

5. 应收账款

1. 按账龄披露

适用 不适用

单位：元 币种：人民币

账龄	期末账面余额	期初账面余额
1 年以内		
其中：1 年以内分项		
1 年以内	1,963,957,153.49	2,148,878,038.45
1 年以内小计	1,963,957,153.49	2,148,878,038.45
1 至 2 年	7,024,968.54	9,776,519.62
2 至 3 年	1,995,439.26	1,472,003.84
3 年以上		
3 至 4 年	141,659.90	248,427.57
4 至 5 年	10,679.77	14,445.10
5 年以上	118,421.35	111,803.48
合计	1,973,248,322.31	2,160,501,238.06

2. 按坏账计提方法分类披露

适用 不适用

单位：元 币种：人民币

类别	期末余额				账面价值	期初余额			
	账面余额		坏账准备			账面余额		坏账准备	
	金额	比例 (%)	金额	计提比例 (%)		金额	比例 (%)	金额	计提比例 (%)

按 单 项 计 提 坏 账 准 备										
其中：										
按 组 合 计 提 坏 账 准 备	1,973,248,322.31	100.00	19,030,812.44	0.96	1,954,217,509.87	2,160,501,238.06	100.00	22,226,918.18	1.03	2,138,274,319.88
其中：										
医 保 款 项 组 合	1,608,697,782.91	81.53			1,608,697,782.91	1,733,651,816.08	80.24			1,733,651,816.08
账 龄 组 合	364,550,539.40	18.47	19,030,812.44	5.22	345,519,726.96	426,849,421.98	19.76	22,226,918.18	5.21	404,622,503.80
合 计	1,973,248,322.31	/	19,030,812.44	/	1,954,217,509.87	2,160,501,238.06	/	22,226,918.18	/	2,138,274,319.88

按单项计提坏账准备：

 适用 不适用

按组合计提坏账准备：

 适用 不适用

组合计提项目：如下表

单位：元 币种：人民币

名称	期末余额		
	应收账款	坏账准备	计提比例 (%)
医保款项组合	1,608,697,782.91		
账龄组合	364,550,539.40	19,030,812.44	5.22
合计	1,973,248,322.31	19,030,812.44	5.22

按组合计提坏账准备的说明：

 适用 不适用

按预期信用损失一般模型计提坏账准备

适用 不适用

各阶段划分依据和坏账准备计提比例

无

对本期发生损失准备变动的应收账款账面余额显著变动的情况说明：

适用 不适用

3. 坏账准备的情况

适用 不适用

单位：元 币种：人民币

类别	期初余额	本期变动金额				期末余额
		计提	收回或转回	转销或核销	其他变动	
按组合计提坏账准备	22,226,918.18	-3,196,105.74				19,030,812.44
合计	22,226,918.18	-3,196,105.74				19,030,812.44

其中本期坏账准备收回或转回金额重要的：

适用 不适用

其他说明：

无

4. 本期实际核销的应收账款情况

适用 不适用

其中重要的应收账款核销情况

适用 不适用

应收账款核销说明：

适用 不适用

5. 按欠款方归集的期末余额前五名的应收账款和合同资产情况

适用 不适用

单位：元 币种：人民币

单位名称	应收账款期末余额	合同资产期末余额	应收账款和合同资产期末余额	占应收账款和合同资产期末余额合计数的比例（%）	坏账准备期末余额
长沙市医疗保障事务中心	165,499,242.79		165,499,242.79	8.39	
武汉市医疗保险中心	158,227,825.14		158,227,825.14	8.02	
南京市社会保险管理中心	70,809,040.73		70,809,040.73	3.59	

无锡市社会保险基金管理中心	58,646,651.65		58,646,651.65	2.97	
宿迁市医疗保障局	34,690,098.13		34,690,098.13	1.76	
合计	487,872,858.44		487,872,858.44	24.73	

其他说明

无

其他说明：

适用 不适用

6. 合同资产

1. 合同资产情况

适用 不适用

2. 报告期内账面价值发生重大变动的金额和原因

适用 不适用

3. 按坏账计提方法分类披露

适用 不适用

按单项计提坏账准备：

适用 不适用

按单项计提坏账准备的说明：

适用 不适用

按组合计提坏账准备：

适用 不适用

按预期信用损失一般模型计提坏账准备

适用 不适用

各阶段划分依据和坏账准备计提比例

不适用。

对本期发生损失准备变动的合同资产账面余额显著变动的情况说明：

适用 不适用

4. 本期合同资产计提坏账准备情况

适用 不适用

其中本期坏账准备收回或转回金额重要的：

适用 不适用

其他说明：

无

5. 本期实际核销的合同资产情况
 适用 不适用

其中重要的合同资产核销情况

 适用 不适用

合同资产核销说明：

 适用 不适用

其他说明：

 适用 不适用

7. 应收款项融资
(1). 应收款项融资分类列示
 适用 不适用

单位：元 币种：人民币

项目	期末余额	期初余额
银行承兑汇票	25,542,785.89	11,889,888.58
合计	25,542,785.89	11,889,888.58

(2). 期末公司已质押的应收款项融资
 适用 不适用

(3). 期末公司已背书或贴现且在资产负债表日尚未到期的应收款项融资
 适用 不适用

单位：元 币种：人民币

项目	期末终止确认金额	期末未终止确认金额
银行承兑汇票	38,538,477.54	
合计	38,538,477.54	

(4). 按坏账计提方法分类披露
 适用 不适用

单位：元 币种：人民币

类别	期末余额					期初余额				
	账面余额		坏账准备		账面价值	账面余额		坏账准备		账面价值
	金额	比例 (%)	金额	计提比例 (%)		金额	比例 (%)	金额	计提比例 (%)	

按 单 项 计 提 坏 账 准 备										
其中:										
按 组 合 计 提 坏 账 准 备	25,542,785.89	100.00			25,542,785.89	11,889,888.58	100.00			11,889,888.58
其中:										
银 行 承 兑 汇 票	25,542,785.89	100.00			25,542,785.89	11,889,888.58	100.00			11,889,888.58
合 计	25,542,785.89	/		/	25,542,785.89	11,889,888.58	/		/	11,889,888.58

按单项计提坏账准备:

适用 不适用

按单项计提坏账准备的说明:

适用 不适用

按组合计提坏账准备:

适用 不适用

按预期信用损失一般模型计提坏账准备

适用 不适用

各阶段划分依据和坏账准备计提比例

无

对本期发生损失准备变动的应收款项融资账面余额显著变动的情况说明:

适用 不适用

(5). 坏账准备的情况

适用 不适用

其中本期坏账准备收回或转回金额重要的：

适用 不适用

其他说明：

无

(6). 本期实际核销的应收款项融资情况

适用 不适用

其中重要的应收款项融资核销情况

适用 不适用

核销说明：

适用 不适用

(7). 应收款项融资本期增减变动及公允价值变动情况：

适用 不适用

(8). 其他说明：

适用 不适用

8. 预付款项

(1). 预付款项按账龄列示

适用 不适用

单位：元 币种：人民币

账龄	期末余额		期初余额	
	金额	比例 (%)	金额	比例 (%)
1 年以内	132,492,578.80	94.21	133,181,872.92	94.13
1 至 2 年	5,585,060.41	3.97	4,728,693.61	3.34
2 至 3 年	1,806,669.26	1.28	2,848,124.45	2.01
3 年以上	754,264.03	0.54	735,119.66	0.52
合计	140,638,572.50	100.00	141,493,810.64	100.00

账龄超过 1 年且金额重要的预付款项未及时结算原因的说明：

无

(2). 按预付对象归集的期末余额前五名的预付款情况

适用 不适用

单位名称	期末余额	占预付款项期末余额合计数的比例 (%)
供应商 A	13,126,218.92	9.33
供应商 B	12,777,999.73	9.09
供应商 C	8,235,418.09	5.86
供应商 D	4,280,212.90	3.04
供应商 E	3,361,968.94	2.39
合计	41,781,818.58	29.71

其他说明

 适用 不适用

9. 其他应收款

项目列示

 适用 不适用

单位：元 币种：人民币

项目	期末余额	期初余额
应收利息		
应收股利		
其他应收款	408,388,663.84	448,538,089.70
合计	408,388,663.84	448,538,089.70

其他说明：

 适用 不适用

应收利息
(1). 应收利息分类
 适用 不适用

(2). 重要逾期利息
 适用 不适用

(3). 按坏账计提方法分类披露
 适用 不适用

按单项计提坏账准备：

 适用 不适用

按单项计提坏账准备的说明：

 适用 不适用

按组合计提坏账准备：

 适用 不适用

(4). 按预期信用损失一般模型计提坏账准备
 适用 不适用

(5). 坏账准备的情况
 适用 不适用

其中本期坏账准备收回或转回金额重要的：

 适用 不适用

其他说明：

无

(6). 本期实际核销的应收利息情况

适用 不适用

其中重要的应收利息核销情况

适用 不适用

核销说明:

适用 不适用

其他说明:

适用 不适用

应收股利**(1). 应收股利**

适用 不适用

(2). 重要的账龄超过 1 年的应收股利

适用 不适用

(3). 按坏账计提方法分类披露

适用 不适用

按单项计提坏账准备:

适用 不适用

按单项计提坏账准备的说明:

适用 不适用

按组合计提坏账准备:

适用 不适用

(4). 按预期信用损失一般模型计提坏账准备

适用 不适用

(5). 坏账准备的情况

适用 不适用

其中本期坏账准备收回或转回金额重要的:

适用 不适用

其他说明:

无

(6). 本期实际核销的应收股利情况

适用 不适用

其中重要的应收股利核销情况

适用 不适用

核销说明：

 适用 不适用

其他说明：

 适用 不适用

其他应收款
(1). 按账龄披露
 适用 不适用

单位：元 币种：人民币

账龄	期末账面余额	期初账面余额
1 年以内		
其中：1 年以内分项		
1 年以内	423,718,028.14	433,167,493.60
1 年以内小计	423,718,028.14	433,167,493.60
1 至 2 年	3,530,696.64	25,656,040.74
2 至 3 年	1,781,098.93	2,380,801.36
3 年以上		
3 至 4 年	372,554.57	57,701.30
4 至 5 年	156,893.60	167,987.89
5 年以上	274,629.24	4,830,633.52
合计	429,833,901.12	466,260,658.41

(2). 按款项性质分类情况
 适用 不适用

单位：元 币种：人民币

款项性质	期末账面余额	期初账面余额
门店收银备用金	14,690,305.20	10,627,234.05
医保预留金	178,165,179.20	227,562,930.45
押金保证金	168,104,064.02	153,343,463.92
其他	68,874,352.70	74,727,029.99
合计	429,833,901.12	466,260,658.41

(3). 坏账准备计提情况
 适用 不适用

单位：元 币种：人民币

坏账准备	第一阶段	第二阶段	第三阶段	合计
	未来12个月预期信用损失	整个存续期预期信用损失(未发生信用减值)	整个存续期预期信用损失(已发生信用减值)	
2024年1月1日余额	17,722,568.71			17,722,568.71
2024年1月1日余额在本期				
--转入第二阶段	-76,992.89	76,992.89		
--转入第三阶段		-41,918.39	41,918.39	
--转回第二阶段				

--转回第一阶段				
本期计提	3,722,668.57			3,722,668.57
本期转回				
本期转销				
本期核销				
其他变动				
2024年6月30日 余额	21,368,244.39	35,074.50	41,918.39	21,445,237.28

各阶段划分依据和坏账准备计提比例

各阶段划分依据:第一阶段是指其他应收款的信用风险自初始确认后并未显著增加;第二阶段是指其他应收款的信用风险自初始确认后已显著增加但尚未发生信用减值;第三阶段是指其他应收款已发生信用减值。

对本期发生损失准备变动的其他应收款账面余额显著变动的情况说明:

适用 不适用

本期坏账准备计提金额以及评估金融工具的信用风险是否显著增加的采用依据:

适用 不适用

(4). 坏账准备的情况

适用 不适用

其中本期坏账准备转回或收回金额重要的:

适用 不适用

其他说明

无

(5). 本期实际核销的其他应收款情况

适用 不适用

其中重要的其他应收款核销情况:

适用 不适用

其他应收款核销说明:

适用 不适用

(6). 按欠款方归集的期末余额前五名的其他应收款情况

适用 不适用

单位: 元 币种: 人民币

单位名称	期末余额	占其他应收款 期末余额合计 数的比例(%)	款项的性质	账龄	坏账准备 期末余额
无锡市社会保险基金管理中心	32,137,703.28	7.48	医保预留金	1年以内	
武汉市医疗保险中心	24,357,190.17	5.67	医保预留金	1年以内	
李振国	21,407,891.50	4.98	股权转让款	2-3年	4,281,578.30

徐州市医疗保险基金管理中心	10,894,697.81	2.53	医保预留金	1 年以内	
南京市社会保险管理中心	7,716,941.29	1.80	医保预留金	1 年以内	
合计	96,514,424.05	22.46	/	/	

(7). 因资金集中管理而列报于其他应收款
 适用 不适用

其他说明：

 适用 不适用

10. 存货
(1). 存货分类
 适用 不适用

单位：元 币种：人民币

项目	期末余额			期初余额		
	账面余额	存货跌价准备/合同履约成本减值准备	账面价值	账面余额	存货跌价准备/合同履约成本减值准备	账面价值
原材料	52,467,173.84		52,467,173.84	58,267,454.66		58,267,454.66
在产品	4,111,022.99		4,111,022.99	12,762,808.19		12,762,808.19
库存商品	3,707,347,911.09	19,496,665.92	3,687,851,245.17	3,728,652,379.58	19,185,978.09	3,709,466,401.49
周转材料						
消耗性生物资产						
合同履约成本						

低值易耗品	21,485,627.39		21,485,627.39	21,823,998.08		21,823,998.08
包装物	4,009,123.04		4,009,123.04	5,642,998.44		5,642,998.44
合计	3,789,420,858.35	19,496,665.92	3,769,924,192.43	3,827,149,638.95	19,185,978.09	3,807,963,660.86

(2). 确认为存货的数据资源

适用 不适用

(3). 存货跌价准备及合同履约成本减值准备

适用 不适用

单位：元 币种：人民币

项目	期初余额	本期增加金额		本期减少金额		期末余额
		计提	其他	转回或转销	其他	
原材料						
在产品						
库存商品	19,185,978.09	38,797,603.61		38,486,915.78		19,496,665.92
周转材料						
消耗性生物资产						
合同履约成本						
合计	19,185,978.09	38,797,603.61		38,486,915.78		19,496,665.92

本期转回或转销存货跌价准备的原因

适用 不适用

本期将已计提存货跌价准备的存货售出。

按组合计提存货跌价准备

适用 不适用

按组合计提存货跌价准备的计提标准

适用 不适用

(4). 存货期末余额含有的借款费用资本化金额及其计算标准和依据

适用 不适用

(5). 合同履约成本本期摊销金额的说明

适用 不适用

其他说明：

适用 不适用

11. 持有待售资产
 适用 不适用

12. 一年内到期的非流动资产
 适用 不适用

一年内到期的债权投资
 适用 不适用

一年内到期的其他债权投资
 适用 不适用

一年内到期的非流动资产的其他说明

无

13. 其他流动资产
 适用 不适用

单位：元 币种：人民币

项目	期末余额	期初余额
合同取得成本		
应收退货成本		
待摊房租租赁税	52,247,612.61	49,206,209.68
待抵扣及待认证增值税进项税	216,366,974.04	308,317,783.51
保证金及定期存款利息		
其他	27,969,065.41	26,600,349.65
合计	296,583,652.06	384,124,342.84

其他说明：

无

14. 债权投资
(1). 债权投资情况
 适用 不适用

单位：元 币种：人民币

项目	期末余额			期初余额		
	账面余额	减值准备	账面价值	账面余额	减值准备	账面价值
农行大额存单	52,221,666.67		52,221,666.67	51,438,055.56		51,438,055.56
工行大额存单	52,221,666.67		52,221,666.67	51,438,055.56		51,438,055.56
农行大额存单	52,075,277.78		52,075,277.78	51,291,666.66		51,291,666.66
民生银行大额存单	20,018,082.18		20,018,082.18			

合计	176,536,693.30		176,536,693.30	154,167,777.78		154,167,777.78
----	----------------	--	----------------	----------------	--	----------------

债权投资减值准备本期变动情况

适用 不适用

(2). 期末重要的债权投资

适用 不适用

(3). 减值准备计提情况

适用 不适用

各阶段划分依据和减值准备计提比例：

无

对本期发生损失准备变动的债权投资账面余额显著变动的情况说明：

适用 不适用

本期减值准备计提金额以及评估金融工具的信用风险是否显著增加的采用依据：

适用 不适用

(4). 本期实际的核销债权投资情况

适用 不适用

其中重要的债权投资情况核销情况

适用 不适用

债权投资的核销说明：

适用 不适用

其他说明：

无

15. 其他债权投资

(1). 其他债权投资情况

适用 不适用

其他债权投资减值准备本期变动情况

适用 不适用

(2). 期末重要的其他债权投资

适用 不适用

(3). 减值准备计提情况

适用 不适用

(4). 本期实际核销的其他债权投资情况

适用 不适用

其中重要的其他债权投资情况核销情况

适用 不适用

其他债权投资的核销说明：

适用 不适用

其他说明：

适用 不适用

16. 长期应收款

(1) 长期应收款情况

适用 不适用

(2) 按坏账计提方法分类披露

适用 不适用

按单项计提坏账准备：

适用 不适用

按单项计提坏账准备的说明：

适用 不适用

按组合计提坏账准备：

适用 不适用

按预期信用损失一般模型计提坏账准备

适用 不适用

(3) 坏账准备的情况

适用 不适用

其中本期坏账准备收回或转回金额重要的：

适用 不适用

其他说明：

无。

(4) 本期实际核销的长期应收款情况

适用 不适用

其中重要的长期应收款核销情况

适用 不适用

核销说明：

适用 不适用

其他说明：

适用 不适用

17. 长期股权投资
(1). 长期股权投资情况
 适用 不适用

单位：元 币种：人民币

被投资单位	期初余额	本期增减变动							期末余额	减值准备期末余额	
		追加投资	减少投资	权益法下确认的投资损益	其他综合收益调整	其他权益变动	宣告发放现金股利或利润	计提减值准备			其他
一、合营企业											
泰州市益丰百姓人药房连锁有限公司	5,565,690.31			-903.14						5,564,787.17	
小计	5,565,690.31			-903.14						5,564,787.17	
二、联营企业											
小计											
合计	5,565,690.31			-903.14						5,564,787.17	

(2). 长期股权投资的减值测试情况
 适用 不适用

其他说明

无

18. 其他权益工具投资
(1). 其他权益工具投资情况

√适用 □不适用

单位：元 币种：人民币

项目	期初余额	本期增减变动					期末余额	本期确认的股利收入	累计计入其他综合收益的利得	累计计入其他综合收益的损失	指定为以公允价值计量且其变动计入其他综合收益的原因
		追加投资	减少投资	本期计入其他综合收益的利得	本期计入其他综合收益的损失	其他					
九芝堂股份有限公司	432,225,200.00				159,735,400.00		272,489,800.00	17,084,000.00		131,179,787.35	期末公司持有九芝堂股份有限公司股份 42,710,000 股，收盘价 6.38 元/股。该项目属于非交易性权益工具，因此将其指定为以公允价值计量且其变动计入其他综合收益的权益工具。
合计	432,225,200.00				159,735,400.00		272,489,800.00	17,084,000.00		131,179,787.35	/

(2). 本期存在终止确认的情况说明

适用 不适用

其他说明:

适用 不适用

19. 其他非流动金融资产

√适用 □不适用

单位：元 币种：人民币

项目	期末余额	期初余额
分类为以公允价值计量且其变动计入当期损益的金融资产	1,010,000.00	1,010,000.00
其中：权益工具投资	1,010,000.00	1,010,000.00
合计	1,010,000.00	1,010,000.00

其他说明：

无

20. 投资性房地产

投资性房地产计量模式

不适用

(1). 采用成本计量模式的投资性房地产的减值测试情况

□适用 √不适用

其他说明

□适用 √不适用

21. 固定资产

项目列示

√适用 □不适用

单位：元 币种：人民币

项目	期末余额	期初余额
固定资产	1,551,074,207.88	1,524,048,536.46
固定资产清理		
合计	1,551,074,207.88	1,524,048,536.46

其他说明：

无

固定资产

(1). 固定资产情况

√适用 □不适用

单位：元 币种：人民币

项目	房屋及建筑物	机器设备	电子设备	办公设备	运输工具	合计
一、账面原值：						
1. 期初余额	1,290,550,629.87	84,178,099.30	484,624,819.44	432,279,512.25	21,435,430.65	2,313,068,491.51
2. 本期增加金额	6,955,585.99	3,486,924.16	62,719,200.85	62,332,315.71	294,159.29	135,788,186.00
(1) 购置		3,486,924.16	62,719,200.85	62,332,315.71	294,159.29	128,832,600.01
(2) 在建工程转入	6,955,585.99					6,955,585.99

(3)) 企业合并 增加						
3. 本 期减少金额		535,021.09	11,106,866.21	9,502,687.60	828,746.02	21,973,320.92
(1)) 处置或报 废		535,021.09	11,106,866.21	9,502,687.60	828,746.02	21,973,320.92
4. 期末 余额	1,297,506,215. 86	87,130,002.3 7	536,237,154.0 8	485,109,140.3 6	20,900,843.9 2	2,426,883,356. 59
二、累计折旧						
1. 期初 余额	195,096,706.90	28,274,818.8 6	310,151,139.1 7	244,602,976.4 6	10,894,313.6 6	789,019,955.05
2. 本期 增加金额	25,039,789.38	3,123,314.25	45,037,798.82	28,985,624.39	886,865.14	103,073,391.98
(1)) 计提	25,039,789.38	3,123,314.25	45,037,798.82	28,985,624.39	886,865.14	103,073,391.98
3. 本期 减少金额		89,638.18	10,047,820.37	5,359,431.05	787,308.72	16,284,198.32
(1)) 处置或报 废		89,638.18	10,047,820.37	5,359,431.05	787,308.72	16,284,198.32
4. 期末 余额	220,136,496.28	31,308,494.9 3	345,141,117.6 2	268,229,169.8 0	10,993,870.0 8	875,809,148.71
三、减值准备						
1. 期初 余额						
2. 本期 增加金额						
(1)) 计提						
3. 本期 减少金额						
(1)) 处置或报 废						
4. 期末 余额						
四、账面价值						
1. 期末 账面价值	1,077,369,719. 58	55,821,507.4 4	191,096,036.4 6	216,879,970.5 6	9,906,973.84	1,551,074,207. 88
2. 期初 账面价值	1,095,453,922. 97	55,903,280.4 4	174,473,680.2 7	187,676,535.7 9	10,541,116.9 9	1,524,048,536. 46

(2). 暂时闲置的固定资产情况

 适用 不适用

(3). 通过经营租赁租出的固定资产
 适用 不适用

单位：元 币种：人民币

项目	期末账面价值
房屋及建筑物	931,678.83
小计	931,678.83

(4). 未办妥产权证书的固定资产情况
 适用 不适用

单位：元 币种：人民币

项目	账面价值	未办妥产权证书的原因
江西益丰医药厂房	91,755,552.75	正在办理

(5). 固定资产的减值测试情况
 适用 不适用

其他说明：

 适用 不适用

固定资产清理
 适用 不适用

22. 在建工程
项目列示
 适用 不适用

单位：元 币种：人民币

项目	期末余额	期初余额
在建工程	226,412,830.81	175,121,866.79
工程物资		
合计	226,412,830.81	175,121,866.79

其他说明：

无

在建工程
(1). 在建工程情况
 适用 不适用

单位：元 币种：人民币

项目	期末余额			期初余额		
	账面余额	减值准备	账面价值	账面余额	减值准备	账面价值
益丰健康城	7,313,527.55		7,313,527.55	7,269,387.33		7,269,387.33
江苏益丰医药产品分拣加工项目一期						
江苏益丰医药产品分拣加工项目二期	1,798,053.58		1,798,053.58	974,245.05		974,245.05

上海益丰医药产业基地						
益丰大药房第二总部项目	26,955,441.88		26,955,441.88	19,680,975.01		19,680,975.01
湖北益丰医药产品分拣加工中心一期	152,812,809.14		152,812,809.14	126,910,848.73		126,910,848.73
河北新兴医药库房扩建项目	36,292,744.73		36,292,744.73	19,083,829.78		19,083,829.78
其他零星工程	1,240,253.93		1,240,253.93	1,202,580.89		1,202,580.89
合计	226,412,830.81		226,412,830.81	175,121,866.79		175,121,866.79

(2). 重要在建工程项目本期变动情况

√适用 □不适用

单位：元 币种：人民币

项目名称	预算数	期初余额	本期增加金额	本期转入固定资产金额	本期其他减少金额	期末余额	工程累计投入占预算比例 (%)	工程进度	利息资本化累计金额	其中：本期利息资本化金额	本期利息资本化率 (%)	资金来源
湖北益丰医药产品分拣加工中心一期	350,000,000.00	126,910,848.73	25,901,960.41			152,812,809.14	43.66	48%				募集资金
合计	350,000,000.00	126,910,848.73	25,901,960.41			152,812,809.14	/	/			/	/

(3). 本期计提在建工程减值准备情况

□适用 √不适用

(4). 在建工程的减值测试情况
 适用 不适用

其他说明

 适用 不适用

工程物资
 适用 不适用

23. 生产性生物资产
(1). 采用成本计量模式的生产性生物资产
 适用 不适用

(2). 采用成本计量模式的生产性生物资产的减值测试情况
 适用 不适用

(3). 采用公允价值计量模式的生产性生物资产
 适用 不适用

其他说明

 适用 不适用

24. 油气资产
(1). 油气资产情况
 适用 不适用

(2). 油气资产的减值测试情况
 适用 不适用

其他说明：

无

25. 使用权资产
(1). 使用权资产情况
 适用 不适用

单位：元 币种：人民币

项目	房屋及建筑物	合计
一、账面原值		
1. 期初余额	6,635,103,496.79	6,635,103,496.79
2. 本期增加金额	1,332,208,274.91	1,332,208,274.91
(1) 租入	1,332,208,274.91	1,332,208,274.91
3. 本期减少金额	778,479,151.35	778,479,151.35
(1) 提前或到期终止	778,479,151.35	778,479,151.35
4. 期末余额	7,188,832,620.35	7,188,832,620.35
二、累计折旧		

1. 期初余额	2,669,219,070.97	2,669,219,070.97
2. 本期增加金额	777,630,196.91	777,630,196.91
(1) 计提	777,630,196.91	777,630,196.91
3. 本期减少金额	546,532,836.75	546,532,836.75
(1) 处置		
(2) 提前或到期终止	546,532,836.75	546,532,836.75
4. 期末余额	2,900,316,431.13	2,900,316,431.13
三、减值准备		
1. 期初余额		
2. 本期增加金额		
(1) 计提		
3. 本期减少金额		
(1) 处置		
4. 期末余额		
四、账面价值		
1. 期末账面价值	4,288,516,189.22	4,288,516,189.22
2. 期初账面价值	3,965,884,425.82	3,965,884,425.82

(2). 使用权资产的减值测试情况
 适用 不适用

其他说明：

无

26. 无形资产
(1). 无形资产情况
 适用 不适用

单位：元 币种：人民币

项目	土地使用权	专利	非专利技术	药品许可资质使用权	软件	商标	合计
一、账面原值							
1. 期初余额	373,504,822.85			5,526,653.13	238,482,807.15	2,718,808.78	620,233,091.91
2. 本期增加金额	4,885,771.80				2,044,172.89		6,929,944.69
(1) 购置	4,885,771.80				2,044,172.89		6,929,944.69
(2) 内部研发							
(3) 企业合并增加							
3. 本期减少金额					17,000.00		17,000.00

(1) 处置				17,000.00		17,000.00
4.期末 余额	378,390,594. 65		5,526,653.1 3	240,509,980. 04	2,718,808.7 8	627,146,036. 60
二、累计摊销						
1.期初 余额	55,859,388.2 4		2,666,228.8 5	89,048,232.2 9	1,686,743.6 5	149,260,593. 03
2.本期 增加金额	4,793,207.12		278,370.46	10,642,163.0 7	219,743.43	15,933,484.0 8
(1)) 计提	4,793,207.12		278,370.46	10,642,163.0 7	219,743.43	15,933,484.0 8
3.本期 减少金额				17,000.00		17,000.00
(1) 处置				17,000.00		17,000.00
4.期末 余额	60,652,595.3 6		2,944,599.3 1	99,673,395.3 6	1,906,487.0 8	165,177,077. 11
三、减值准备						
1.期初 余额						
2.本期 增加金额						
(1)) 计提						
3.本期 减少金额						
(1) 处置						
4.期末 余额						
四、账面价值						
1.期末 账面价值	317,737,999. 29		2,582,053.8 2	140,836,584. 68	812,321.70	461,968,959. 49
2.期初 账面价值	317,645,434. 61		2,860,424.2 8	149,434,574. 86	1,032,065.1 3	470,972,498. 88

本期末通过公司内部研发形成的无形资产占无形资产余额的比例 26.95%。

(2). 确认为无形资产的数据资源

适用 不适用

(3). 未办妥产权证书的土地使用权情况

适用 不适用

(4). 无形资产的减值测试情况

适用 不适用

其他说明：

适用 不适用

27. 商誉
(1). 商誉账面原值

√适用 □不适用

单位：元 币种：人民币

被投资单位名称或形成商誉的事项	期初余额	本期增加	本期减少	期末余额
		企业合并形成的	处置	
新兴药房公司	1,067,133,311.81			1,067,133,311.81
武安市康健大药房门店业务及资产	34,709,571.04			34,709,571.04
邢台市一泽大药房门店业务及资产	7,100,799.00			7,100,799.00
阳光本草大药房门店业务及资产	5,337,759.80			5,337,759.80
沧州市一合堂药房门店业务及资产	1,431,138.00			1,431,138.00
石家庄慈皓大药房门店业务及资产	1,371,076.00			1,371,076.00
康益德门店业务及资产	1,297,370.00			1,297,370.00
石家庄中京大药房门店业务及资产	854,870.00			854,870.00
唐山裕祥园店门店业务及资产	564,475.00			564,475.00
济世康大药房门店业务及资产	546,662.00			546,662.00
三河市鹤仁堂门店业务及资产	29,049,874.00			29,049,874.00
华北维世康大药房门店业务及资产	3,784,890.00			3,784,890.00
华威大药房门店业务及资产	556,981.00			556,981.00
衡水宏达恒康大药房有限公司(以下简称衡水恒康公司)	37,557,835.00			37,557,835.00
邯郸市德一堂药店业务及资产	29,163,341.00			29,163,341.00
河北康乐堂大药房业务及资产	764,438.00			764,438.00
衡水众康为民药房有限公司(以下简称衡水为民公司)	90,299,576.99			90,299,576.99
无锡九州医药连锁有限公司(以下简称九州医药公司)及无锡市九州大药房有限公司(以下简称九州大药房)	158,100,000.00			158,100,000.00

上海益丰上虹大药房有限公司(以下简称上海上虹公司)	125,494,951.53			125,494,951.53
江苏市民大药房连锁有限公司(以下简称江苏市民公司)	125,079,027.86			125,079,027.86
江西天顺大药房医药连锁有限公司(以下简称江西天顺公司)	39,000,000.00			39,000,000.00
泰州益丰公司	29,090,846.10			29,090,846.10
如东益丰大药房连锁有限公司(以下简称如东益丰公司)	24,058,466.53			24,058,466.53
欣百康药房门店业务及资产	55,000,000.00			55,000,000.00
浏阳市天顺大药房门店业务及资产	34,761,350.00			34,761,350.00
衡阳大众健康大药房门店业务及资产	30,000,000.00			30,000,000.00
祁东县国大健康大药房门店业务及资产	14,351,615.00			14,351,615.00
湖北益丰广生堂医药连锁有限公司(以下简称广生堂公司)	30,410,738.87			30,410,738.87
荆州市市区心连心大药房门店业务及资产	8,506,023.00			8,506,023.00
湖北中杰医药门店业务及资产	7,430,000.00			7,430,000.00
长沙庆元堂大药房门店业务及资产	11,252,750.00			11,252,750.00
江西采森门店业务及资产	21,568,983.00			21,568,983.00
南县世纪康药房门店业务及资产	2,500,000.00			2,500,000.00
武汉厚德堂门店业务及资产	13,826,081.00			13,826,081.00
武汉隆泰大药房有限公司(以下简称武汉隆泰公司)	65,216,667.52			65,216,667.52
韶关市乡亲大药房医药连锁有限公司(以下简称韶关乡亲公司)	98,811,598.79			98,811,598.79
广东益丰益荔康信大药房连锁有限公司(以下简称益荔康信公司)	66,966,216.62			66,966,216.62
宁乡九芝堂门店业务及资产	27,390,000.00			27,390,000.00

双峰永霁堂门店业务及资产	3,660,000.00			3,660,000.00
利川同安门店业务及资产	18,800,000.00			18,800,000.00
孝感天盛门店业务及资产	12,380,000.00			12,380,000.00
广福堂门店业务及资产	25,722,500.50			25,722,500.50
上海杨浦益丰大药房有限公司(以下简称杨浦益丰公司)	51,772,748.23			51,772,748.23
上海普陀益丰大药房有限公司(以下简称普陀益丰公司)	15,199,355.63			15,199,355.63
苏州市粤海大药房有限公司(以下简称苏州粤海公司)	72,409,550.90			72,409,550.90
五洲大药房门店业务及资产	23,914,105.00			23,914,105.00
上海益丰布衣大药房有限公司(以下简称上海布衣公司)	24,592,341.70			24,592,341.70
荆州普康大药房医药连锁有限公司(以下简称荆州普康公司)	33,477,084.46			33,477,084.46
南通中至臣大药房门店业务及资产	19,463,435.00			19,463,435.00
宿迁大盛医药门店业务及资产	7,988,130.00			7,988,130.00
灌云康盛大药房门店业务及资产	12,182,540.00			12,182,540.00
宿迁玖玖药品超市门店业务及资产	46,109,939.00			46,109,939.00
宿迁佳和医药门店业务及资产	39,799,860.00			39,799,860.00
开心大药房门店业务及资产	24,466,578.00			24,466,578.00
江苏健康人大药房连锁有限公司(以下简称健康人公司)	60,518,524.51			60,518,524.51
盱眙百草堂医药连锁有限公司(以下简称百草堂公司)	51,523,843.40			51,523,843.40
淮安市济生医药连锁有限公司(以下简称淮安济生公司)	39,466,506.83			39,466,506.83
上海益丰隆顺堂大药房有限公司(以下简称隆顺堂公司)	26,330,311.31			26,330,311.31

南京益丰连锁大药房有限公司(以下简称南京益丰公司)	29,599,720.61			29,599,720.61
岳阳益丰大药房有限公司(以下简称岳阳益丰公司)	9,667,622.58			9,667,622.58
湖北益丰济阳堂大药房连锁有限公司(以下简称济阳堂公司)	11,056,673.83			11,056,673.83
泗洪县时代医药连锁有限公司(以下简称泗洪时代医药公司)	37,390,726.94			37,390,726.94
武汉益丰爱尔康大药房有限公司(以下简称爱尔康公司)	30,930,301.86			30,930,301.86
岳阳华容益康大药房门店业务及资产	8,300,000.00			8,300,000.00
长沙市泰来森焱堂门店业务及资产	10,150,000.00			10,150,000.00
徐州恩奇大药房连锁有限公司(以下简称徐州恩奇公司)	23,400,000.00			23,400,000.00
如东益丰本草药房连锁有限公司(以下简称如东益丰本草公司)	39,991,285.36			39,991,285.36
沧州新兴五洲大药房连锁有限公司(以下简称沧州新兴五洲公司)	22,200,000.00			22,200,000.00
苏州粤海永熙堂医药连锁有限公司(以下简称粤海永熙堂公司)	29,820,868.69			29,820,868.69
麻城市益丰大药房医药连锁有限公司(以下简称麻城益丰公司)	15,549,776.06			15,549,776.06
永州益丰罗氏协和大药房连锁有限公司(以下简称益丰罗氏协和公司)	27,950,000.00			27,950,000.00
平江县益丰大药房有限公司(以下简称平江益丰公司)	8,437,083.42			8,437,083.42
株洲正翔大药房门店业务及资产	22,380,000.00			22,380,000.00
湖南国药控股家家康大药房门店业务及资产	18,000,000.00			18,000,000.00

兴化市益善堂门店业务及资产	6,500,000.00			6,500,000.00
建湖人民大药房及建湖源生堂大药房门店业务及资产	17,000,000.00			17,000,000.00
泗洪县益丰济舟大药房门店业务及资产	8,500,000.00			8,500,000.00
泰州百姓人门店业务及资产	53,063,086.35			53,063,086.35
丰县益丰恒源药房连锁有限公司	31,500,000.00			31,500,000.00
赤壁益丰康华大药房连锁有限公司	26,378,913.74			26,378,913.74
浠水益丰大药房连锁有限公司	25,845,000.00			25,845,000.00
巴东县国药部8家门店(湖北益丰大药房连锁有限公司)	15,300,000.00			15,300,000.00
监利同泽大药房(湖北益丰广生堂医药连锁有限公司)	8,600,000.00			8,600,000.00
伍伍利民(江苏益丰大药房连锁有限公司)	15,000,000.00			15,000,000.00
江西新康健民大药房连锁有限公司	70,200,000.00			70,200,000.00
武汉益丰江瀚大药房连锁有限公司	28,352,879.88			28,352,879.88
汨罗天恒济仁堂大药房	24,880,000.00			24,880,000.00
宜都益丰大药房连锁有限公司	11,576,250.00			11,576,250.00
东台益丰开心医药有限公司	22,239,000.00			22,239,000.00
苏州益丰粤海同安康大药房连锁有限公司	15,615,853.66			15,615,853.66
鄱阳县湖城健康开心人大药房门店业务及资产	22,800,000.00			22,800,000.00
黄冈同济堂药房浠水门店业务及资产	2,300,000.00			2,300,000.00
随州好宜好大药房门店业务及资产	15,000,000.00			15,000,000.00
沧州新兴金阳光大药房连锁有限公司	26,910,000.00			26,910,000.00
安陆市益丰大药房连锁有限公司	13,999,970.12			13,999,970.12
湖北益丰爱尔康药房连锁有限公司	3,687,486.07			3,687,486.07

益丰新兴大药房连锁河北有限公司(以下简称新兴河北公司)	4,997,579.01			4,997,579.01
盐城益丰金源大药房有限公司(以下简称盐城金源公司)	37,634,283.13			37,634,283.13
徐州益丰药房连锁有限公司(以下简称徐州益丰公司)	22,985,583.59			22,985,583.59
新余益丰百惠康大药房连锁有限公司(以下简称新余百惠康公司)	28,800,000.00			28,800,000.00
天津市益丰仙鹤医药销售有限公司(以下简称天津仙鹤公司)	7,900,000.00			7,900,000.00
湖南九芝堂医药有限公司(以下简称九芝堂医药公司)	102,064,935.48			102,064,935.48
邯郸市新兴永康益家医药连锁有限公司(以下简称邯郸新兴公司)	22,950,000.00			22,950,000.00
唐山新兴德顺堂医药连锁有限公司(以下简称唐山新兴德顺堂公司)	107,100,000.00			107,100,000.00
武汉益丰好健康医药连锁有限公司(以下简称武汉好健康公司)	31,071,780.29			31,071,780.29
株洲市石峰区顺康大药房门店业务及资产	7,680,000.00			7,680,000.00
湖南众信大药房药品零售连锁有限责任公司门店业务及资产	13,800,000.00			13,800,000.00
湘潭四世堂大药房、春晓苑中医诊所门店业务及资产	1,500,000.00			1,500,000.00
衡阳市健壹、康仁堂、世义堂门店业务及资产	1,700,000.00			1,700,000.00
耒阳市四眼井大药房有限公司门店业务及资产	37,700,000.00			37,700,000.00
湖南德海大药房门店业务及资产	3,660,000.00			3,660,000.00
江苏一树药业门店业务及资产	1,500,000.00			1,500,000.00

玉山百草堂门店业务及资产	25,000,000.00			25,000,000.00
随州市百姓大药房门店业务及资产	1,500,000.00			1,500,000.00
湖北康华大药房连锁有限公司门店业务及资产	1,300,000.00			1,300,000.00
永州市道县人康大药房门店业务及资产	2,190,000.00			2,190,000.00
三槐堂门店业务及资产	7,000,000.00			7,000,000.00
唐山新兴德生堂公司	101,700,000.00			101,700,000.00
秦皇岛新兴民乐公司	56,700,000.00			56,700,000.00
邯郸市新兴百信康公司	22,544,000.00			22,544,000.00
石家庄映祺医疗公司	1,399,867.03			1,399,867.03
邯郸市新兴华康公司	47,250,000.00			47,250,000.00
廊坊新兴德坤元公司	24,792,000.00			24,792,000.00
承德新兴新宇公司	21,000,000.00			21,000,000.00
苏州新群众诊所	4,499,666.86			4,499,666.86
宜春益丰公司	22,500,000.00			22,500,000.00
广水益丰康济公司	7,840,000.00			7,840,000.00
鹰潭市益丰公司	18,200,000.00			18,200,000.00
邢台市东大医药连锁有限公司门店业务及资产	26,320,000.00			26,320,000.00
常州市人民百姓大药房有限公司业务及资产	35,000,000.00			35,000,000.00
江陵县苗园大药房业务及资产	6,880,000.00			6,880,000.00
湖北中联大药房连锁有限公司业务及资产	20,000,000.00			20,000,000.00
龙山县老百姓新特药健康药房业务及资产	6,000,000.00			6,000,000.00
平泉新兴利民大药房连锁有限公司		33,600,000.00		33,600,000.00
邯郸市新兴盛德药房医药连锁有限公司		14,000,000.00		14,000,000.00
鸡泽县仁康新兴大药房连锁有限公司		4,851,000.00		4,851,000.00
荆州市荆康大药房业务及资产		2,500,000.00		2,500,000.00
湖北同源堂大药房业务及资产		3,500,000.00		3,500,000.00
邯郸市永年区新兴万康医药连锁有限公司		15,750,000.00		15,750,000.00

南宫市新兴华康大药房连锁有限公司		20,300,000.00		20,300,000.00
邯郸市新兴康恒百姓药房连锁有限公司		14,490,000.00		14,490,000.00
邢台新兴康泽医药连锁有限公司		16,380,000.00		16,380,000.00
无锡神州大药房业务及资产		11,500,000.00		11,500,000.00
合计	4,612,848,833.49	136,871,000.00		4,749,719,833.49

(2). 商誉减值准备
 适用 不适用

单位：元 币种：人民币

被投资单位名称或形成商誉的事项	期初余额	本期增加	本期减少	期末余额
		计提	处置	
韶关乡亲公司	2,299,554.25			2,299,554.25
合计	2,299,554.25			2,299,554.25

(3). 商誉所在资产组或资产组组合的相关信息
 适用 不适用

资产组或资产组组合发生变化

 适用 不适用

其他说明

 适用 不适用

(4). 可收回金额的具体确定方法

可收回金额按公允价值减去处置费用后的净额确定

 适用 不适用

可收回金额按预计未来现金流量的现值确定

 适用 不适用

前述信息与以前年度减值测试采用的信息或外部信息明显不一致的差异原因

 适用 不适用

公司以前年度减值测试采用信息与当年实际情况明显不一致的差异原因

 适用 不适用

(5). 业绩承诺及对应商誉减值情况

形成商誉时存在业绩承诺且报告期或报告期上一期间处于业绩承诺期内

 适用 不适用

其他说明：

 适用 不适用

28. 长期待摊费用

√适用 □不适用

单位：元 币种：人民币

项目	期初余额	本期增加金额	本期摊销金额	其他减少金额	期末余额
装修费	442,693,152.93	146,755,335.99	105,106,274.09		484,342,214.83
门面转让费	52,953,986.00	17,523,407.56	16,305,672.17		54,171,721.39
合计	495,647,138.93	164,278,743.55	121,411,946.26		538,513,936.22

其他说明：

无

29. 递延所得税资产/ 递延所得税负债
(1). 未经抵销的递延所得税资产

√适用 □不适用

单位：元 币种：人民币

项目	期末余额		期初余额	
	可抵扣暂时性差异	递延所得税资产	可抵扣暂时性差异	递延所得税资产
资产减值准备	59,973,296.23	14,993,324.06	59,127,821.57	14,685,991.11
内部交易未实现利润	218,698,227.52	54,674,556.88	235,459,783.00	58,864,945.75
可抵扣亏损	69,237,814.16	17,309,453.54	29,328,308.08	7,332,077.02
股份支付费用	34,340,943.46	8,585,235.87	23,689,648.30	5,922,412.08
租赁负债及预付租金暂时差异	4,525,321,763.08	1,131,330,440.77	4,173,343,988.97	1,043,335,997.25
公允价值变动	131,179,787.36	32,794,946.84		
合计	5,038,751,831.81	1,259,687,957.95	4,520,949,549.92	1,130,141,423.21

(2). 未经抵销的递延所得税负债

√适用 □不适用

单位：元 币种：人民币

项目	期末余额		期初余额	
	应纳税暂时性差异	递延所得税负债	应纳税暂时性差异	递延所得税负债
非同一控制企业合并资产评估增值	70,432,560.96	17,608,140.24	78,478,653.88	19,619,663.47
其他债权投资公允价值变动				
其他权益工具投资公允价值变动			28,555,612.65	7,138,903.16
使用权资产暂时差异	4,288,516,189.22	1,072,129,047.31	3,965,884,425.82	991,471,106.46
合计	4,358,948,750.18	1,089,737,187.55	4,072,918,692.35	1,018,229,673.09

(3). 以抵销后净额列示的递延所得税资产或负债

√适用 □不适用

单位：元 币种：人民币

项目	递延所得税资产和负债期末互抵金额	抵销后递延所得税资产或负债期末余额	递延所得税资产和负债期初互抵金额	抵销后递延所得税资产或负债期初余额
递延所得税资产	1,072,129,047.31	187,558,910.64	991,471,106.46	138,670,316.75
递延所得税负债	1,072,129,047.31	17,608,140.24	991,471,106.46	26,758,566.63

(4). 未确认递延所得税资产明细
 适用 不适用

单位：元 币种：人民币

项目	期末余额	期初余额
可抵扣暂时性差异	2,299,554.25	2,307,197.66
可抵扣亏损	322,910,028.28	265,106,483.95
合计	325,209,582.53	267,413,681.61

(5). 未确认递延所得税资产的可抵扣亏损将于以下年度到期
 适用 不适用

单位：元 币种：人民币

年份	期末金额	期初金额	备注
2024年	5,803,383.30	6,777,279.41	
2025年	14,275,866.84	15,268,901.76	
2026年	64,442,062.05	66,990,035.41	
2027年	98,461,857.37	99,245,366.98	
2028年	89,897,623.22	76,824,900.39	
2029年	50,029,235.50		
合计	322,910,028.28	265,106,483.95	/

其他说明：

 适用 不适用

30. 其他非流动资产
 适用 不适用

单位：元 币种：人民币

项目	期末余额			期初余额		
	账面余额	减值准备	账面价值	账面余额	减值准备	账面价值
合同取得成本						
合同履约成本						
应收退货成本						
合同资产						
预付股权转让定金	20,016,000.00		20,016,000.00	18,650,000.00		18,650,000.00

及门店收 购定金						
预付固定 资产等长 期资产购 置款	2,832,943.32		2,832,943.32	11,619,025.79		11,619,025.79
合计	22,848,943.32		22,848,943.32	30,269,025.79		30,269,025.79

其他说明：

无

31. 所有权或使用权受限资产
 适用 不适用

单位：元 币种：人民币

项目	期末				期初			
	账面余额	账面价值	受限类型	受限情况	账面余额	账面价值	受限类型	受限情况
货币资金	1,179,940,483.19	1,179,940,483.19	其他	承兑汇票保证金	1,097,325,599.21	1,097,325,599.21	其他	承兑汇票保证金
应收票据								
存货								
其中： 数据资源								
固定资产								
无形资产								
其中： 数								

据资源								
债权投资	14,612,356.16	14,612,356.16	质押	存单质押	102,729,722.22	102,729,722.22	质押	存单质押
合计	1,194,552,839.35	1,194,552,839.35	/	/	1,200,055,321.43	1,200,055,321.43	/	/

其他说明：

无

32. 短期借款

(1). 短期借款分类

适用 不适用

(2). 已逾期未偿还的短期借款情况

适用 不适用

其他说明：

适用 不适用

33. 交易性金融负债

适用 不适用

其他说明：

适用 不适用

34. 衍生金融负债

适用 不适用

35. 应付票据

适用 不适用

单位：元 币种：人民币

种类	期末余额	期初余额
商业承兑汇票		
银行承兑汇票	5,783,023,514.08	6,215,388,292.66
合计	5,783,023,514.08	6,215,388,292.66

本期末已到期未支付的应付票据总额为 0 元。到期未付的原因是不适用。

36. 应付账款
(1). 应付账款列示
 适用 不适用

单位：元 币种：人民币

项目	期末余额	期初余额
货物	2,300,687,159.73	1,955,564,568.05
合计	2,300,687,159.73	1,955,564,568.05

(2). 账龄超过 1 年或逾期的重要应付账款
 适用 不适用

其他说明：

 适用 不适用

37. 预收款项
(1). 预收账款项列示
 适用 不适用

单位：元 币种：人民币

项目	期末余额	期初余额
房屋租赁费	17,332,270.96	15,959,550.59
合计	17,332,270.96	15,959,550.59

(2). 账龄超过 1 年的重要预收款项
 适用 不适用

(3). 报告期内账面价值发生重大变动的金额和原因
 适用 不适用

其他说明：

 适用 不适用

38. 合同负债
(1). 合同负债情况
 适用 不适用

单位：元 币种：人民币

项目	期末余额	期初余额
货款	90,010,452.75	80,166,931.03
合计	90,010,452.75	80,166,931.03

(2). 账龄超过 1 年的重要合同负债
 适用 不适用

(3). 报告期内账面价值发生重大变动的金额和原因
 适用 不适用

其他说明：

适用 不适用

39. 应付职工薪酬
(1). 应付职工薪酬列示
 适用 不适用

项目	期初余额	本期增加	本期减少	期末余额
一、短期薪酬	461,108,215.84	1,909,572,484.95	1,995,165,553.74	375,515,147.05
二、离职后福利-设定提存计划	2,625,394.16	156,697,508.86	156,644,231.85	2,678,671.17
三、辞退福利		225,386.22	225,386.22	
四、一年内到期的其他福利				
合计	463,733,610.00	2,066,495,380.03	2,152,035,171.81	378,193,818.22

单位：元 币种：人民币

(2). 短期薪酬列示
 适用 不适用

单位：元 币种：人民币

项目	期初余额	本期增加	本期减少	期末余额
一、工资、奖金、津贴和补贴	454,906,716.18	1,698,716,168.17	1,792,900,258.39	360,722,625.96
二、职工福利费		81,760,779.11	72641726.25	9,119,052.86
三、社会保险费	1,543,253.86	92,543,402.82	92,896,829.99	1,189,826.69
其中：医疗保险费	1,387,943.19	85,123,656.87	85,456,639.00	1,054,961.06
工伤保险费	28,804.13	4,284,803.13	4,284,373.08	29,234.18
生育保险费	126,506.54	3,134,942.82	3,155,817.91	105,631.45
四、住房公积金	884,459.32	32,558,634.28	33,435,145.52	7,948.08
五、工会经费和职工教育经费	3,773,786.48	3,993,500.57	3,291,593.59	4,475,693.46
六、短期带薪缺勤				
七、短期利润分享计划				
合计	461,108,215.84	1,909,572,484.95	1,995,165,553.74	375,515,147.05

(3). 设定提存计划列示
 适用 不适用

单位：元 币种：人民币

项目	期初余额	本期增加	本期减少	期末余额
1、基本养老保险	2,515,172.29	150,652,061.43	150,596,678.83	2,570,554.89
2、失业保险费	110,221.87	6,045,447.43	6,047,553.02	108,116.28
3、企业年金缴费				-
合计	2,625,394.16	156,697,508.86	156,644,231.85	2,678,671.17

其他说明：

 适用 不适用

40. 应交税费

√适用 □不适用

单位：元 币种：人民币

项目	期末余额	期初余额
增值税	72,366,868.04	69,779,575.85
消费税		
营业税		
企业所得税	180,199,480.30	165,759,933.41
个人所得税	7,526,099.88	11,382,301.79
城市维护建设税	3,934,551.67	4,965,948.37
印花税	3,528,671.78	5,419,343.01
房产税	1,700,992.26	920,459.64
土地使用税	1,178,249.14	1,171,426.83
教育费附加	1,752,820.89	2,208,795.49
地方教育附加	1,150,127.29	1,337,860.38
其他	159,869.64	142,508.80
合计	273,497,730.89	263,088,153.57

其他说明：

无

41. 其他应付款
(1). 项目列示

√适用 □不适用

单位：元 币种：人民币

项目	期末余额	期初余额
应付利息		
应付股利	201,811,421.80	296,927.48
其他应付款	783,518,703.19	810,149,750.80
合计	985,330,124.99	810,446,678.28

(2). 应付利息

□适用 √不适用

(3). 应付股利

√适用 □不适用

单位：元 币种：人民币

项目	期末余额	期初余额
普通股股利	201,811,421.80	
划分为权益工具的优先股\永续债股利		
优先股\永续债股利-XXX		
优先股\永续债股利-XXX		
应付股利-郭宏武		296,927.48
合计	201,811,421.80	296,927.48

其他说明，包括重要的超过 1 年未支付的应付股利，应披露未支付原因：

无

(4). 其他应付款

按款项性质列示其他应付款

 适用 不适用

单位：元 币种：人民币

项目	期末余额	期初余额
押金、质保金及保证金	101,114,036.47	109,763,535.31
工程及设备款	50,309,585.79	37,825,417.59
股权转让款及门店收购款	205,802,313.84	221,460,641.53
限制性股票回购义务	38,606,614.75	42,161,726.90
房屋租赁款	65,305,292.52	64,754,297.97
应付暂收款	11,728,123.74	12,239,913.96
待付费用	47,328,113.61	46,225,919.25
其他	263,324,622.47	275,718,298.29
合计	783,518,703.19	810,149,750.80

账龄超过 1 年或逾期的重要其他应付款

 适用 不适用

其他说明：

 适用 不适用

42. 持有待售负债
 适用 不适用

43. 1 年内到期的非流动负债
 适用 不适用

单位：元 币种：人民币

项目	期末余额	期初余额
1 年内到期的长期借款	96,038,482.83	103,484,354.30
1 年内到期的应付债券		
1 年内到期的长期应付款		
1 年内到期的租赁负债	1,474,395,395.07	1,354,982,443.44
合计	1,570,433,877.90	1,458,466,797.74

其他说明：

无

44. 其他流动负债
 适用 不适用

单位：元 币种：人民币

项目	期末余额	期初余额
短期应付债券		
应付退货款		
待转销项税额	8,396,602.63	6,656,678.33
合计	8,396,602.63	6,656,678.33

短期应付债券的增减变动：

 适用 不适用

其他说明：

 适用 不适用

45. 长期借款
(1). 长期借款分类
 适用 不适用

单位：元 币种：人民币

项目	期末余额	期初余额
质押借款	131,594,935.39	133,617,147.68
抵押借款		
保证借款		
信用借款		
合计	131,594,935.39	133,617,147.68

长期借款分类的说明：

无

其他说明

 适用 不适用

项目	期末数	上年年末数
即期或 1 年以内	95,913,093.40	103,337,093.40
1-2 年	71,429,093.40	73,429,093.40
2-5 年	60,000,000.00	36,000,000.00
5 年以上		24,000,000.00
利息	291,231.42	335,315.18
小 计	227,633,418.22	237,101,501.98
减：一年内到期的长期借款	96,038,482.83	103,484,354.30
一年以上到期的长期借款	131,594,935.39	133,617,147.68

公司于 2018 年向招商银行股份有限公司长沙分行借款 784,000,000.00 元，以其持有的新兴药房公司 91% 股权提供质押担保，期限为 7 年，期末借款本金余额为 122,858,186.80 元，利率为 4.99% (该借款利率于 2022 年 8 月 10 日由 5.29% 下调)；公司于 2021 年招商银行股份有限公司长沙分行借款 42,120,000.00 元，以江西益丰大药房连锁有限公司持有的江西健民公司 65% 的股权提供质押担保，期限为 3 年，期末借款本金余额为 29,484,000.00 元，利率为 4.29%；公司于 2022 年 8 月 29 日向建设银行常德分行借款 80,000,000.00 元，以其持有的九芝堂医药公司 51% 的股权提供质押担保，期限为 7 年，期末借款本金余额为 75,000,000.00 元，利率为 4.15%。

46. 应付债券
(1). 应付债券
 适用 不适用

单位：元 币种：人民币

项目	期末余额	期初余额
益丰转债	1,577,226,985.68	
合计	1,577,226,985.68	

(2). 应付债券的具体情况：（不包括划分为金融负债的优先股、永续债等其他金融工具）
 适用 不适用

单位：元 币种：人民币

债券名称	面值(元)	票面利率(%)	发行日期	债券期限	发行金额	期初余额	本期发行	按面值计提利息	溢折价摊销	本期偿还	期末余额	是否违约
益丰转债	100	0.30 、 0.50 、 1.00 、 1.50 、 1.80 、 2.00	2024 .3.4	6	1,79 7,43 2,00 0.00		1,55 8,67 9,46 8.80	1,75 8,03 6.23	16,7 89,4 80.6 5		1,57 7,22 6,98 5.68	否
合计	/	/	/	/	1,79 7,43 2,00 0.00		1,55 8,67 9,46 8.80	1,75 8,03 6.23	16,7 89,4 80.6 5		1,57 7,22 6,98 5.68	/

(3). 可转换公司债券的说明
 适用 不适用

项目	转股条件	转股时间
益丰转债	可转债自发行之日起满六个月后可申请转股，转股价格32.79 元/股。	2024 年 9 月 8 日起至 2030 年 3 月 3 日止。

转股权会计处理及判断依据

 适用 不适用

(4). 划分为金融负债的其他金融工具说明

期末发行在外的优先股、永续债等其他金融工具基本情况

 适用 不适用

期末发行在外的优先股、永续债等金融工具变动情况表

 适用 不适用

其他金融工具划分为金融负债的依据说明

 适用 不适用

其他说明：

 适用 不适用

经中国证券监督管理委员会《关于核准益丰大药房连锁股份有限公司公开发行可转换公司债券的批复》（证监许可[2024]109 号）核准，公司于 2024 年 3 月 4 日公开发行 1,797.432 万张可转换公司债券，每张面值 100.00 元，发行总额 179,743.20 万元，债券期限 6 年。可转换公司债券票面利率：第一年 0.30%，第二年 0.50%，第三年 1.00%，第四年 1.50%，第五年 1.80%，第六年 2.00%。每年付息一次，到期归还本金和最后一年利息。公司发行的可转换公司债券为复合金融工具，同时包含金融负债成分和权益工具成分。初始计量时先确定金融负债成分的公允价值，再从复合金融工具公允价值中扣除负债成分的公允价值，作为权益工具成分的公允价值。可转换公司债券发行时发生的交易费用，在金融负债成分和权益工具成分之间按照各自占总发行价款的比例进行分摊。公司发行的 1,797,432,000.00 元可转换公司债券，扣除发行费用 17,169,690.19 元后，发行日金融负债成分公允价值 1,558,679,468.80 元计入应付债券，权益工具成分的公允价值 221,582,841.01 元计入其他权益工具。

47. 租赁负债

 适用 不适用

单位：元 币种：人民币

项目	期末余额	期初余额
尚未支付的租赁付款额	2,494,958,291.33	2,295,870,058.36
减：未确认融资费用	152,277,242.98	90,359,746.56
合计	2,342,681,048.35	2,205,510,311.80

其他说明：

无

48. 长期应付款

项目列示

 适用 不适用

长期应付款

 适用 不适用

专项应付款

 适用 不适用

49. 长期应付职工薪酬

 适用 不适用

50. 预计负债
 适用 不适用

51. 递延收益

递延收益情况

 适用 不适用

单位：元 币种人民币

项目	期初余额	本期增加	本期减少	期末余额	形成原因
政府补助	54,073,353.64		220,355.81	53,852,997.83	政府补助
未实现售后租回损益	20,892.80			20,892.80	融资租赁
合计	54,094,246.44		220,355.81	53,873,890.63	/

其他说明：

 适用 不适用

52. 其他非流动负债
 适用 不适用

53. 股本
 适用 不适用

单位：元 币种：人民币

	期初余额	本次变动增减（+、-）					期末余额
		发行新股	送股	公积金转股	其他	小计	
股份总数	1,010,579,797.00			202,115,959.00	-242,816.00	201,873,143.00	1,212,452,940.00

其他说明：

2024 年 4 月 26 日，公司召开的第四届董事会第三十九次会议审议通过了《关于公司 2023 年度利润分配及资本公积金转增股本预案的议案》，2024 年 5 月 20 日召开了 2023 年年度股东大会，决议通过了《关于 2023 年度利润分配及资本公积金转增股本预案的议案》。根据该议案，公司以方案实施前的公司总股本 1,010,579,797 股为基数，向全体股东每股派发现金红利 0.50 元（含税），以资本公积金向全体股东每股转增 0.20 股。方案实施后，公司总股本由 1,010,579,797 股增至 1,212,695,756 股。

2024 年 4 月 26 日，公司召开的第四届董事会第三十九次会议审议通过了《关于回购注销 2022 年限制性股票激励计划部分限制性股票的议案》，同意对因离职、降级及绩效考核未达标的激励对象持有的限制性股票 202,347 股进行回购注销。2024 年 6 月 7 日，公司召开的第四届董事会第四十次会议与第四届监事会第三十三次会议审议通过了《关于调整回购注销 2022 年

限制性股票激励计划部分限制性股票数量及价格的议案》，因公司实施 2023 年年度权益分派，本次回购注销部分限制性股票数量由 202,347 股调整为 242,816 股。根据《上市公司股权激励激励办法》以及《益丰大药房连锁股份有限公司 2022 年限制性股票激励计划》的规定，公司对前述已获授但未达解除限售条件的限制性股票合计 242,816 股予以回购注销，减少股本 242,816.00 元，减少资本公积（股本溢价）3,389,043.65 元。

54. 其他权益工具

(1) 期末发行在外的优先股、永续债等其他金融工具基本情况

√适用 □不适用

发行在外的金融工具	发行时间	发行价格	数量（万张）	金额（万元）	转股起止日期	转股条件	转换情况
可转换债券	2024.3.4	100 元/张	1,797.432	22,158.28	2024 年 9 月 8 日 - 2030 年 3 月 3 日	自愿	未到转股期

(2) 期末发行在外的优先股、永续债等金融工具变动情况表

√适用 □不适用

单位：元 币种：人民币

发行在外的金融工具	期初		本期增加		本期减少		期末	
	数量	账面价值	数量	账面价值	数量	账面价值	数量	账面价值
可转换债券			17,974,320.00	221,582,841.01			17,974,320.00	221,582,841.01
合计			17,974,320.00	221,582,841.01			17,974,320.00	221,582,841.01

其他权益工具本期增减变动情况、变动原因说明，以及相关会计处理的依据：

√适用 □不适用

经中国证券监督管理委员会《关于核准益丰大药房连锁股份有限公司公开发行可转换公司债券的批复》（证监许可[2024]109 号）核准，公司于 2024 年 3 月 4 日公开发行 1,797.432 万张可转换公司债券，每张面值 100.00 元，发行总额 179,743.20 万元，债券期限 6 年。可转换公司债券票面利率：第一年 0.30%，第二年 0.50%，第三年 1.00%，第四年 1.50%，第五年 1.80%，第六年 2.00%。每年付息一次，到期归还本金和最后一年利息。公司发行的可转换公司债券为复合金融工具，同时包含金融负债成分和权益工具成分。初始计量时先确定金融负债成分的公允价值，再从复合金融工具公允价值中扣除负债成分的公允价值，作为权益工具成分的公允价值。可转换公司债券发行时发生的交易费用，在金融负债成分和权益工具成分之间按照各自占

总发行价款的比例进行分摊。公司发行的 1,797,432,000.00 元可转换公司债券，扣除发行费用 17,169,690.19 元后，发行日金融负债成分公允价值 1,558,679,468.80 元计入应付债券，权益工具成分的公允价值 221,582,841.01 元计入其他权益工具。

其他说明：

适用 不适用

55. 资本公积

适用 不适用

单位：元 币种：人民币

项目	期初余额	本期增加	本期减少	期末余额
资本溢价（股本溢价）	3,715,633,370.50		205,505,002.65	3,510,128,367.85
其他资本公积	126,514,511.30	10,651,295.16		137,165,806.46
合计	3,842,147,881.80	10,651,295.16	205,505,002.65	3,647,294,174.31

其他说明，包括本期增减变动情况、变动原因说明：

（1）股本溢价本期减少：① 资本公积转增股本减少股本溢价 202,115,959.00 元，详见第十节七、股本其他说明；② 回购限制性股票减少股本溢价 3,389,043.65 元，详见第十节七、股本其他说明；

（2）其他资本公积本期增加 10,651,295.16 元系对已发行的限制性股票确认的股份支付费用。

56. 库存股

适用 不适用

单位：元 币种：人民币

项目	期初余额	本期增加	本期减少	期末余额
限制性股票	42,238,481.15		3,631,859.65	38,606,621.50
合计	42,238,481.15		3,631,859.65	38,606,621.50

其他说明，包括本期增减变动情况、变动原因说明：

本期减少系回购的限制性股票原确认回购义务的转回。

57. 其他综合收益

适用 不适用

单位：元 币种：人民币

项目	期初余额	本期发生金额					期末余额
		本期所得税前发生额	减：前期计入其他综合收益	减：前期计入其他综合收益	减：所得税费用	税后归属于母公司	

			益当期转入损益	益当期转入留存收益				
一、不能重分类进损益的其他综合收益	21,416,709.49	159,735,400.00	-	-	39,933,850.00	119,801,550.00	-	98,384,840.51
其中：重新计量设定受益计划变动额								
权益法下不能转								

损益的其他综合收益								
其 他权益工具投资公允价值变动	21,416,709.49	159,735,400.00	-		39,933,850.00	119,801,550.00		98,384,840.51
企 业自身信用风险公允价值变动								
二、将重分类进损益的其他综								

合 收 益								
其 中 ： 权 益 法 下 可 转 损 益 的 其 他 综 合 收 益								
其 他 债 权 投 资 公 允 价 值 变 动								
金 融 资 产 重 分 类 计 入 其 他 综 合 收 益 的								

金 额								
其 他 债 权 投 资 信 用 减 值 准 备								
现 金 流 量 套 期 储 备								
外 币 财 务 报 表 折 算 差 额								
其 他 综 合 收 益 合 计	21,416,709. 49	159,735,400. 00	-		39,933,850. 00	-	119,801,550. 00	98,384,840. 51

其他说明，包括对现金流量套期损益的有效部分转为被套期项目初始确认金额调整：
无

58. 专项储备

适用 不适用

59. 盈余公积

√适用 □不适用

单位：元 币种：人民币

项目	期初余额	本期增加	本期减少	期末余额
法定盈余公积	198,282,150.00			198,282,150.00
任意盈余公积				
储备基金				
企业发展基金				
其他				
合计	198,282,150.00			198,282,150.00

盈余公积说明，包括本期增减变动情况、变动原因说明：

无

60. 未分配利润

√适用 □不适用

单位：元 币种：人民币

项目	本期	上年度
调整前上期末未分配利润	4,774,244,419.42	3,720,020,128.04
调整期初未分配利润合计数（调增+，调减-）		-2,862,658.05
调整后期初未分配利润	4,774,244,419.42	3,717,157,469.99
加：本期归属于母公司所有者的净利润	797,718,135.20	1,411,985,024.41
减：提取法定盈余公积		66,216,102.98
提取任意盈余公积		
提取一般风险准备		
应付普通股股利	505,289,898.50	288,681,972.00
转作股本的普通股股利		
期末未分配利润	5,066,672,656.12	4,774,244,419.42

调整期初未分配利润明细：

- 1、由于《企业会计准则》及其相关新规定进行追溯调整，影响期初未分配利润 0 元。
- 2、由于会计政策变更，影响期初未分配利润 0 元。
- 3、由于重大会计差错更正，影响期初未分配利润 0 元。
- 4、由于同一控制导致的合并范围变更，影响期初未分配利润 0 元。
- 5、其他调整合计影响期初未分配利润 0 元。

61. 营业收入和营业成本
(1). 营业收入和营业成本情况

√适用 □不适用

单位：元 币种：人民币

项目	本期发生额		上期发生额	
	收入	成本	收入	成本
主营业务	11,395,118,936.51	7,042,525,164.57	10,424,337,184.15	6,416,049,068.00
其他业务	367,282,175.00	9,087,313.36	282,225,823.90	8,689,304.80
合计	11,762,401,111.51	7,051,612,477.93	10,706,563,008.05	6,424,738,372.80

(2). 营业收入、营业成本的分解信息
 适用 不适用

其他说明

 适用 不适用

(3). 履约义务的说明
 适用 不适用

(4). 分摊至剩余履约义务的说明
 适用 不适用

(5). 重大合同变更或重大交易价格调整
 适用 不适用

其他说明：

无

62. 税金及附加
 适用 不适用

单位：元 币种：人民币

项目	本期发生额	上期发生额
消费税		
营业税		
城市维护建设税	18,679,032.65	15,274,433.10
教育费附加	14,131,635.96	11,245,153.58
资源税		
房产税	5,469,105.56	3,901,789.47
土地使用税	1,325,489.39	1,321,507.77
车船使用税	13,532.70	8,845.03
印花税	8,591,703.28	5,841,025.25
其他		
合计	48,210,499.54	37,592,754.20

其他说明：

无

63. 销售费用
 适用 不适用

单位：元 币种：人民币

项目	本期发生额	上期发生额
职工薪酬	1,538,008,181.40	1,480,717,740.62
房租及物业费用	871,653,690.92	722,112,742.99
广告促销及销售服务费用	169,041,612.55	168,183,257.17
长期待摊费用摊销	121,411,946.26	99,919,618.66

水电费	77,406,065.41	58,392,229.53
折旧费	63,090,576.88	53,022,340.65
运杂费	56,391,371.55	97,233,746.53
办公费	43,848,352.28	34,166,441.13
交通及差旅费	19,926,008.77	16,939,329.35
其他	44,808,461.12	20,937,287.11
合计	3,005,586,267.14	2,751,624,733.74

其他说明：

无

64. 管理费用

适用 不适用

单位：元 币种：人民币

项目	本期发生额	上期发生额
职工薪酬	363,682,295.21	330,792,613.68
折旧费	39,229,921.41	37,714,419.99
业务招待费	26,250,109.39	19,633,873.52
股份支付费用	10,651,295.16	27,478,666.00
咨询服务费	20,081,662.63	25,805,452.96
无形资产摊销	7,677,900.89	6,643,924.70
其他	13,960,217.72	11,825,890.68
合计	481,533,402.41	459,894,841.53

其他说明：

无

65. 研发费用

适用 不适用

单位：元 币种：人民币

项目	本期发生额	上期发生额
无形资产摊销	8,255,583.19	7,008,719.82
直接材料、直接人工等	8,610,238.80	2,848,280.75
合计	16,865,821.99	9,857,000.57

其他说明：

无

66. 财务费用

适用 不适用

单位：元 币种：人民币

项目	本期发生额	上期发生额
利息支出	102,736,750.31	79,896,398.07
减：利息收入	42,021,674.55	50,510,483.18
金融机构手续费	12,368,964.19	9,942,831.79
合计	73,084,039.95	39,328,746.68

其他说明：
无

67. 其他收益

适用 不适用

单位：元 币种：人民币

按性质分类	本期发生额	上期发生额
与资产相关的政府补助	124,572.47	146,904.13
与收益相关的政府补助	4,185,441.25	22,696,087.62
增值税小规模纳税人减免税金	18,156,386.80	12,141,294.24
代扣个人所得税手续费返还	917,313.85	1,231,952.03
合计	23,383,714.37	36,216,238.02

其他说明：
无

68. 投资收益

适用 不适用

单位：元 币种：人民币

项目	本期发生额	上期发生额
权益法核算的长期股权投资收益	-903.14	-1,563.03
处置长期股权投资产生的投资收益		
交易性金融资产在持有期间的投资收益		
其他权益工具投资在持有期间取得的股利收入	17,084,000.00	17,084,000.00
债权投资在持有期间取得的利息收入		
其他债权投资在持有期间取得的利息收入		
处置交易性金融资产取得的投资收益		
处置其他权益工具投资取得的投资收益		
处置债权投资取得的投资收益		
处置其他债权投资取得的投资收益		
债务重组收益		
理财产品及结构化存款利息收入	32,363,947.63	12,743,271.70
合计	49,447,044.49	29,825,708.67

其他说明：
无

69. 净敞口套期收益

适用 不适用

70. 公允价值变动收益
 适用 不适用

71. 信用减值损失
 适用 不适用

单位：元 币种：人民币

项目	本期发生额	上期发生额
应收票据坏账损失		
应收账款坏账损失	3,196,105.74	1,133,738.93
其他应收款坏账损失	-3,722,668.57	1,259,159.71
债权投资减值损失		
其他债权投资减值损失		
长期应收款坏账损失		
财务担保相关减值损失		
合计	-526,562.83	2,392,898.64

其他说明：

无

72. 资产减值损失
 适用 不适用

单位：元 币种：人民币

项目	本期发生额	上期发生额
一、合同资产减值损失		
二、存货跌价损失及合同履约成本减值损失	-38,797,603.61	-34,609,009.50
三、长期股权投资减值损失		
四、投资性房地产减值损失		
五、固定资产减值损失		
六、工程物资减值损失		
七、在建工程减值损失		
八、生产性生物资产减值损失		
九、油气资产减值损失		
十、无形资产减值损失		
十一、商誉减值损失		
十二、其他		
合计	-38,797,603.61	-34,609,009.50

其他说明：

无

73. 资产处置收益
 适用 不适用

单位：元 币种：人民币

项目	本期发生额	上期发生额
固定资产处置收益	958,837.88	1,763,287.93
使用权资产处置收益	13,993,295.07	13,615,373.17
合计	14,952,132.95	15,378,661.10

其他说明：

 适用 不适用

74. 营业外收入
 适用 不适用

单位：元 币种：人民币

项目	本期发生额	上期发生额	计入当期非经常性损益的金额
非流动资产处置利得合计			
其中：固定资产处置利得			
无形资产处置利得			
债务重组利得			
非货币性资产交换利得			
接受捐赠			
政府补助	95,783.34		95,783.34
赔偿款	443,010.13	515,517.61	443,010.13
收银长短款	1,149,023.22	334,463.58	1,149,023.22
无需支付的款项	946,022.18	889,051.41	946,022.18
罚款收入	1,082,687.13	823,098.57	1,082,687.13
其他	1,695,138.44	2,073,364.01	1,695,138.44
合计	5,411,664.44	4,635,495.18	5,411,664.44

其他说明：

 适用 不适用

75. 营业外支出
 适用 不适用

单位：元 币种：人民币

项目	本期发生额	上期发生额	计入当期非经常性损益的金额
非流动资产处置损失合计	1,113,651.47	977,181.21	1,113,651.47
其中：固定资产处置损失	1,113,651.47	977,181.21	1,113,651.47
无形资产处置损失			
债务重组损失			
非货币性资产交换损失			
对外捐赠	2,110,228.10	833,317.09	2,110,228.10
罚款及滞纳金	974,883.05	350,176.78	974,883.05
赔偿支出	2,195,085.96	1,649,364.52	2,195,085.96
其他	1,488,699.75	1,855,628.63	1,488,699.75

合计	7,882,548.33	5,665,668.23	7,882,548.33
----	--------------	--------------	--------------

其他说明：

无

76. 所得税费用

(1) 所得税费用表

适用 不适用

单位：元 币种：人民币

项目	本期发生额	上期发生额
当期所得税费用	290,893,202.91	242,107,799.72
递延所得税费用	-19,467,293.20	-9,268,974.99
合计	271,425,909.71	232,838,824.73

(2) 会计利润与所得税费用调整过程

适用 不适用

单位：元 币种：人民币

项目	本期发生额
利润总额	1,131,496,444.03
按法定/适用税率计算的所得税费用	282,874,111.01
子公司适用不同税率的影响	-7,269,461.73
调整以前期间所得税的影响	-2,513,224.19
非应税收入的影响	-15,694,772.74
不可抵扣的成本、费用和损失的影响	2,687,579.83
使用前期未确认递延所得税资产的可抵扣亏损的影响	-1,165,631.35
本期未确认递延所得税资产的可抵扣暂时性差异或可抵扣亏损的影响	12,507,308.88
所得税费用	271,425,909.71

其他说明：

适用 不适用

77. 其他综合收益

适用 不适用

详见附注七、57

78. 现金流量表项目

(1). 与经营活动有关的现金

收到的其他与经营活动有关的现金

适用 不适用

单位：元 币种：人民币

项目	本期发生额	上期发生额
利息收入	42,021,674.55	50,510,483.18
政府补助	5,102,755.10	23,928,039.65
票据保证金及大额存单		300,813,044.65

往来款及其他	72,340,771.92	37,487,735.68
合计	119,465,201.57	412,739,303.16

收到的其他与经营活动有关的现金说明：

无

支付的其他与经营活动有关的现金

适用 不适用

单位：元 币种：人民币

项目	本期发生额	上期发生额
与销售费用相关的现金支付	506,414,354.72	409,421,943.07
与管理费用相关的现金支付	55,351,156.94	53,320,082.38
与财务费用相关的现金支付	12,368,964.19	9,942,831.79
往来款及其他	61,512,578.30	29,612,981.17
合计	635,647,054.15	502,297,838.41

支付的其他与经营活动有关的现金说明：

无

(2). 与投资活动有关的现金

收到的重要的投资活动有关的现金

适用 不适用

支付的重要的投资活动有关的现金

适用 不适用

收到的其他与投资活动有关的现金

适用 不适用

单位：元 币种：人民币

项目	本期发生额	上期发生额
赎回理财产品及结构性存款	6,783,800,000.00	1,814,000,000.00
收理财产品及结构性存款利息	20,398,838.29	9,086,219.22
合计	6,804,198,838.29	1,823,086,219.22

收到的其他与投资活动有关的现金说明：

无

支付的其他与投资活动有关的现金

适用 不适用

单位：元 币种：人民币

项目	本期发生额	上期发生额
购买理财产品及结构性存款支付的现金	8,269,100,000.00	2,686,000,000.00
预付股权转让款	12,306,000.00	10,350,000.00
合计	8,281,406,000.00	2,696,350,000.00

支付的其他与投资活动有关的现金说明：

无

(3). 与筹资活动有关的现金

收到的其他与筹资活动有关的现金

适用 不适用

支付的其他与筹资活动有关的现金

适用 不适用

单位：元 币种：人民币

项目	本期发生额	上期发生额
支付的门店租金	882,211,642.17	721,221,884.69
股份回购支付的现金	2,989,727.67	
支付收购少数股东股权		803,657.50
支付可转债发行费用	707,426.05	
合计	885,908,795.89	722,025,542.19

支付的其他与筹资活动有关的现金说明：

无

筹资活动产生的各项负债变动情况

适用 不适用

(4). 以净额列报现金流量的说明

适用 不适用

(5). 不涉及当期现金收支、但影响企业财务状况或在未来可能影响企业现金流量的重大活动及财务影响

适用 不适用

79. 现金流量表补充资料

(1) 现金流量表补充资料

适用 不适用

单位：元 币种：人民币

补充资料	本期金额	上期金额
1. 将净利润调节为经营活动现金流量：		
净利润	860,070,534.32	798,862,057.68
加：资产减值准备	38,797,603.61	34,609,009.50
信用减值损失	526,562.83	-2,392,898.64
固定资产折旧、油气资产折耗、生产性生物资产折旧	103,073,391.98	79,578,407.14
使用权资产摊销	777,630,196.91	657,669,346.30
无形资产摊销	15,933,484.08	15,242,851.64
长期待摊费用摊销	121,411,946.26	99,919,618.66

处置固定资产、无形资产和其他长期资产的损失（收益以“-”号填列）	-14,952,132.95	-15,378,661.10
固定资产报废损失（收益以“-”号填列）	1,113,651.47	977,181.21
公允价值变动损失（收益以“-”号填列）		
财务费用（收益以“-”号填列）	102,736,750.31	79,896,398.07
投资损失（收益以“-”号填列）	-49,447,044.49	-29,825,708.67
递延所得税资产减少（增加以“-”号填列）	-48,888,593.89	-3,411,812.41
递延所得税负债增加（减少以“-”号填列）	-9,150,426.39	44,498,114.53
存货的减少（增加以“-”号填列）	28,131,737.19	-42,875,843.26
经营性应收项目的减少（增加以“-”号填列）	214,579,437.96	385,105,518.07
经营性应付项目的增加（减少以“-”号填列）	-330,520,077.03	-722,219,480.24
其他	10,651,295.16	27,478,666.00
经营活动产生的现金流量净额	1,821,698,317.33	1,407,732,764.48
2. 不涉及现金收支的重大投资和筹资活动：		
债务转为资本		
一年内到期的可转换公司债券		
融资租入固定资产		
3. 现金及现金等价物净变动情况：		
现金的期末余额	3,008,138,815.33	2,100,803,370.70
减：现金的期初余额	2,468,580,139.60	2,918,199,648.45
加：现金等价物的期末余额		
减：现金等价物的期初余额		
现金及现金等价物净增加额	539,558,675.73	-817,396,277.75

(2) 本期支付的取得子公司的现金净额

适用 不适用

(3) 本期收到的处置子公司的现金净额

适用 不适用

(4) 现金和现金等价物的构成

适用 不适用

单位：元 币种：人民币

项目	期末余额	期初余额
一、现金	3,008,138,815.33	2,468,580,139.60
其中：库存现金	243,715.77	232,721.88
可随时用于支付的银行存款	3,007,895,099.56	2,468,347,417.72

可随时用于支付的其他货币资金		
可用于支付的存放中央银行款项		
存放同业款项		
拆放同业款项		
二、现金等价物		
其中：三个月内到期的债券投资		
三、期末现金及现金等价物余额	3,008,138,815.33	2,468,580,139.60
其中：母公司或集团内子公司使用受限制的现金和现金等价物		

(5) 使用范围受限但仍作为现金和现金等价物列示的情况
 适用 不适用

单位：万元 币种：人民币

项目	本期金额	理由
货币资金	172,999.03	募集资金
合计	172,999.03	/

(6) 不属于现金及现金等价物的货币资金
 适用 不适用

单位：元 币种：人民币

项目	本期金额	上期金额	理由
货币资金	1,179,940,483.19	893,506,511.56	票据保证金
合计	1,179,940,483.19	893,506,511.56	/

其他说明：

 适用 不适用

80. 所有者权益变动表项目注释

说明对上年期末余额进行调整的“其他”项目名称及调整金额等事项：

 适用 不适用

81. 外币货币性项目
(1). 外币货币性项目
 适用 不适用

(2). 境外经营实体说明，包括对于重要的境外经营实体，应披露其境外主要经营地、记账本位币及选择依据，记账本位币发生变化的还应披露原因
 适用 不适用

82. 租赁
(1) 作为承租人
 适用 不适用

- 1) 使用权资产相关信息详见本财务报表附注（七）、25 之说明。
- 2) 公司对短期租赁和低价值资产租赁的会计政策详见本财务报表附注（五）、38 之说明。计入当期损益的短期租赁费用和低价值资产租赁费用金额为零。
- 3) 与租赁相关的当期损益及现金流

项 目	本期数	上年同期数
租赁负债的利息费用	71,499,899.11	66,504,552.72
转租使用权资产取得的收入	15,806,062.79	12,920,421.10
与租赁相关的总现金流出	882,211,642.17	721,221,884.69

- 4) 租赁负债的到期期限分析和相应流动性风险管理详见本财务报表附注(十二)之说明。

未纳入租赁负债计量的可变租赁付款额

适用 不适用

简化处理的短期租赁或低价值资产的租赁费用

适用 不适用

售后租回交易及判断依据

适用 不适用

与租赁相关的现金流出总额 882,211,642.17(单位：元 币种：人民币)

(2) 作为出租人

作为出租人的经营租赁

适用 不适用

单位：元 币种：人民币

项目	租赁收入	其中：未计入租赁收款额的可变租赁付款额相关的收入
租赁收入	15,806,062.79	
合计	15,806,062.79	

作为出租人的融资租赁

适用 不适用

未折现租赁收款额与租赁投资净额的调节表

适用 不适用

未来五年未折现租赁收款额

适用 不适用

单位：元 币种：人民币

项目	每年未折现租赁收款额	
	期末金额	期初金额
第一年	275,625.00	275,625.00
第二年	45,937.50	275,625.00

第三年		45,937.50
第四年		
第五年		
五年后未折现租赁收款总额	321,562.50	597,187.50

(3) 作为生产商或经销商确认融资租赁销售损益
 适用 不适用

其他说明

无

83. 数据资源
 适用 不适用

84. 其他
 适用 不适用

八、研发支出
(1). 按费用性质列示
 适用 不适用

单位：元 币种：人民币

项目	本期发生额	上期发生额
无形资产摊销	8,255,583.19	7,008,719.82
直接材料	5,946,804.96	47,041.50
职工薪酬	20,780,550.83	16,336,664.34
折旧费	752,893.69	762,882.44
其他	100,712.19	19,077.57
合计	35,836,544.86	24,174,385.67
其中：费用化研发支出	16,865,821.99	9,857,000.57
资本化研发支出	18,970,722.87	14,317,385.10

其他说明：

无

(2). 符合资本化条件的研发项目开发支出
 适用 不适用

单位：元 币种：人民币

项目	期初余额	本期增加金额		本期减少金额		期末余额
		内部开发支出	其他	确认为无形资产	转入当期损益	
020 健康云服务平台建设	3,496,698.64	18,970,722.87				22,467,421.51
合计	3,496,698.64	18,970,722.87				22,467,421.51

重要的资本化研发项目

适用 不适用

开发支出减值准备

 适用 不适用

其他说明

无

(3). 重要的外购在研项目
 适用 不适用

九、合并范围的变更
1、非同一控制下企业合并
 适用 不适用

(1). 本期发生的非同一控制下企业合并交易
 适用 不适用

单位：元 币种：人民币

被购买方名称	股权取得时点	股权取得成本	股权取得比例 (%)	股权取得方式	购买日	购买日的确定依据	购买日至期末被购买方的收入	购买日至期末被购买方的净利润	购买日至期末被购买方的现金流量
邯郸市永年区新兴万康医药连锁有限公司	2024年5月	17,500,000.00	70.00	股权转让	2024年5月	办妥财产交接手续，并实质控制被购买方	4,993,167.05	-7,348.96	992,500.81
平泉新兴利	2024年1月	36,960,000.00	70.00	股权转让	2024年1月	办妥财产交	32,246,791.86	2,860,595.14	295,434.61

民大药房连锁有限公司						接 手 续 ， 并 实 质 控 制 被 购 买 方			
邯郸市新兴盛德药房医药连锁有限公司	2024年3月	15,400,000.00	70.00	股权转让	2024年3月	办妥财产交接手续，并实质控制被购买方	8,465,762.98	652,739.17	2,009,728.41
鸡泽县仁康新兴大药房连锁有限公司	2024年3月	5,390,000.00	70.00	股权转让	2024年3月	办妥财产交接手续，并实质控制被购买方	4,672,354.36	156,552.03	193,440.46

南 宫 市 新 兴 华 康 大 药 房 连 锁 有 限 公 司	202 4 年 5 月	22,400,000.0 0	70.00	股 权 转 让	202 4 年 5 月	办妥财产交接手续，并实质控制被购买方	13,017,098.3 8	-483,858.18	209,577.44
邯 郸 市 新 兴 康 恒 百 姓 药 房 连 锁 有 限 公 司	202 4 年 4 月	16,100,000.0 0	70.00	股 权 转 让	202 4 年 4 月	办妥财产交接手续，并实质控制被购买方	7,125,289.20	-162,529.74	102,224.66
邢 台 新 兴 康 泽 医 药 连 锁 有 限 公 司	202 4 年 6 月	18,200,000.0 0	70.00	股 权 转 让	202 4 年 6 月	办妥财产交接手续，并实质控制	3,577,319.90	111,338.10	228,960.99

						被 购 买 方			
--	--	--	--	--	--	------------------	--	--	--

其他说明：

无

(2). 合并成本及商誉

√适用 □不适用

单位：元 币种：人民币

合并成本	邯郸市永年区新兴万康医药连锁有限公司	平泉新兴利民大药房连锁有限公司
--现金	17,500,000.00	36,960,000.00
--非现金资产的公允价值		
--发行或承担的债务的公允价值		
--发行的权益性证券的公允价值		
--或有对价的公允价值		
--购买日之前持有的股权于购买日的公允价值		
--其他		
合并成本合计	17,500,000.00	36,960,000.00
减：取得的可辨认净资产公允价值份额	1,750,000.00	3,360,000.00
商誉/合并成本小于取得的可辨认净资产公允价值份额的金额	15,750,000.00	33,600,000.00

合并成本	邯郸市新兴盛德药房医药连锁有限公司	鸡泽县仁康新兴大药房连锁有限公司
--现金	15,400,000.00	5,390,000.00
--非现金资产的公允价值		
--发行或承担的债务的公允价值		
--发行的权益性证券的公允价值		
--或有对价的公允价值		
--购买日之前持有的股权于购买日的公允价值		
--其他		
合并成本合计	15,400,000.00	5,390,000.00
减：取得的可辨认净资产公允价值份额	1,400,000.00	539,000.00
商誉/合并成本小于取得的可辨认净资产公允价值份额的金额	14,000,000.00	4,851,000.00

合并成本	南宫市新兴华康大药房连锁有限公司	邯郸市新兴康恒百姓药房连锁有限公司	邢台新兴康泽医药连锁有限公司
--现金	22,400,000.00	16,100,000.00	18,200,000.00
--非现金资产的公允价值			

—发行或承担的债务的公允价值			
—发行的权益性证券的公允价值			
—或有对价的公允价值			
—购买日之前持有的股权于购买日的公允价值			
—其他			
合并成本合计	22,400,000.00	16,100,000.00	18,200,000.00
减：取得的可辨认净资产公允价值份额	2,100,000.00	1,610,000.00	1,820,000.00
商誉/合并成本小于取得的可辨认净资产公允价值份额的金额	20,300,000.00	14,490,000.00	16,380,000.00

合并成本公允价值的确定方法：

适用 不适用

业绩承诺的完成情况：

适用 不适用

大额商誉形成的主要原因：

适用 不适用

大额商誉是由于合并成本大于合并中取得的被购买方可辨认净资产公允价值份额的差额形成。

其他说明：

无

(3). 被购买方于购买日可辨认资产、负债

适用 不适用

单位：元 币种：人民币

	邯郸市永年区新兴万康医药连锁有限公司		平泉新兴利民大药房连锁有限公司	
	购买日公允价值	购买日账面价值	购买日公允价值	购买日账面价值
资产：	2,500,000.00	2,500,000.00	4,800,000.00	4,800,000.00
货币资金				
应收款项	2,500,000.00	2,500,000.00	4,800,000.00	4,800,000.00
存货				
固定资产				
无形资产				
负债：				
借款				
应付款项				
递延所得税负债				
净资产	2,500,000.00	2,500,000.00	4,800,000.00	4,800,000.00
减：少数股东权益	750,000.00	750,000.00	1,440,000.00	1,440,000.00
取得的净资产	1,750,000.00	1,750,000.00	3,360,000.00	3,360,000.00

	邯郸市新兴盛德药房医药连锁有限公司		鸡泽县仁康新兴大药房连锁有限公司	
	购买日公允价值	购买日账面价值	购买日公允价值	购买日账面价值
资产：	2,000,000.00	2,000,000.00	770,000.00	770,000.00
货币资金				
应收款项	2,000,000.00	2,000,000.00	770,000.00	770,000.00
存货				
固定资产				
无形资产				
负债：				
借款				
应付款项				
递延所得税负债				
净资产	2,000,000.00	2,000,000.00	770,000.00	770,000.00
减：少数股东权益	600,000.00	600,000.00	231,000.00	231,000.00
取得的净资产	1,400,000.00	1,400,000.00	539,000.00	539,000.00

	南宫市新兴华康大药房连锁有限公司		邯郸市新兴康恒百姓药房连锁有限公司	
	购买日公允价值	购买日账面价值	购买日公允价值	购买日账面价值
资产：	3,000,000.00	3,000,000.00	2,300,000.00	2,300,000.00
货币资金				
应收款项	3,000,000.00	3,000,000.00	2,300,000.00	2,300,000.00
存货				
固定资产				
无形资产				
负债：				
借款				
应付款项				
递延所得税负债				
净资产	3,000,000.00	3,000,000.00	2,300,000.00	2,300,000.00
减：少数股东权益	900,000.00	900,000.00	690,000.00	690,000.00
取得的净资产	2,100,000.00	2,100,000.00	1,610,000.00	1,610,000.00

	邢台新兴康泽医药连锁有限公司	
	购买日公允价值	购买日账面价值
资产：	2,600,000.00	2,600,000.00
货币资金		
应收款项	2,600,000.00	2,600,000.00
存货		

固定资产		
无形资产		
负债：		
借款		
应付款项		
递延所得税 负债		
净资产	2,600,000.00	2,600,000.00
减：少数股 东权益	780,000.00	780,000.00
取得的净资 产	1,820,000.00	1,820,000.00

可辨认资产、负债公允价值的确定方法：

无

企业合并中承担的被购买方的或有负债：

无

其他说明：

无

(4). 购买日之前持有的股权按照公允价值重新计量产生的利得或损失

是否存在通过多次交易分步实现企业合并并且在报告期内取得控制权的交易

适用 不适用

(5). 购买日或合并当期期末无法合理确定合并对价或被购买方可辨认资产、负债公允价值的相关说明

适用 不适用

(6). 其他说明

适用 不适用

2、 同一控制下企业合并

适用 不适用

3、 反向购买

适用 不适用

4、 处置子公司

本期是否存在丧失子公司控制权的交易或事项

适用 不适用

其他说明：

适用 不适用

是否存在通过多次交易分步处置对子公司投资且在本期丧失控制权的情形

适用 不适用

其他说明：

适用 不适用

5、 其他原因的合并范围变动

说明其他原因导致的合并范围变动（如，新设子公司、清算子公司等）及其相关情况：

适用 不适用

(1) 合并范围增加

公司名称	股权取得方式	股权取得时点	出资额（元）	出资比例
江苏益丰恒源医药有限公司	新设	2024 年 1 月		100%
江苏九州瑞泽医药有限公司	新设	2024 年 4 月		100%
唐山益丰新兴药房有限公司	新设	2024 年 5 月		100%
今康医疗健康产业（海南）有限公司	新设	2024 年 4 月		100%
湖北今康医疗健康有限公司	新设	2024 年 5 月		100%
湖南今康医疗产业管理有限公司	新设	2024 年 5 月		100%
娄底市娄星区长青街今康医疗产业管理有限公司	新设	2024 年 6 月		100%
广州今康医疗健康产业有限公司	新设	2024 年 5 月		100%
石家庄今康医疗产业发展有限公司	新设	2024 年 5 月		100%
南京今康医疗管理有限公司	新设	2024 年 5 月		100%
江西今康医疗管理有限公司	新设	2024 年 5 月		100%

南昌香榭今康医疗管理有限公司	新设	2024 年 6 月		100%
南昌悦城今康医疗管理有限公司	新设	2024 年 6 月		100%
江西九芝堂大药房连锁有限公司	新设	2024 年 3 月	1,000,000.00	100%
湖南益丰恒源医药有限公司	新设	2024 年 2 月		100%

(2) 合并范围减少

公司名称	股权处置方式	股权处置时点	处置日净资产 (元)	期初至处置日净利润 (元)
南京新主张大药房有限公司	注销	2024 年 2 月		-3.32
上海益丰徐联大药房有限公司	注销	2024 年 4 月		-8,723.41
上海益丰高芳大药房有限公司	注销	2024 年 5 月		4,353.59

6、其他
 适用 不适用

十、在其他主体中的权益
1、在子公司中的权益
(1). 企业集团的构成

√适用 □不适用

重要子公司基本情况

单位:万元 币种:人民币

子公司名称	主要经营地	注册资本	注册地	业务性质	持股比例(%)		取得方式
					直接	间接	
湖南益丰医药公司	湖南	15,000.00	长沙	商业	100.00		同一控制下企业合并
江苏益丰公司	江苏	15,000.00	南京	商业	100.00		同一控制下企业合并

在子公司的持股比例不同于表决权比例的说明：

无

持有半数或以下表决权但仍控制被投资单位、以及持有半数以上表决权但不控制被投资单位的依据：

无

对于纳入合并范围的重要的结构化主体，控制的依据：

无

确定公司是代理人还是委托人的依据：

无

其他说明：

本公司将石家庄新兴药房连锁有限公司(以下简称新兴药房公司)、江苏益丰大药房连锁有限公司(以下简称江苏益丰公司)、上海益丰大药房连锁有限公司(以下简称上海益丰公司)、江西益丰大药房连锁有限公司(以下简称江西益丰公司)、湖南益丰医药有限公司(以下简称湖南益丰医药公司)、湖南九芝堂医药有限公司(以下简称九芝堂医药公司)等子公司纳入本期合并财务报表范围。

(2). 重要的非全资子公司

□适用 √不适用

(3). 重要非全资子公司的主要财务信息

□适用 √不适用

(4). 使用企业集团资产和清偿企业集团债务的重大限制：

□适用 √不适用

(5). 向纳入合并财务报表范围的结构化主体提供的财务支持或其他支持：

□适用 √不适用

其他说明：

适用 不适用

2、 在子公司的所有者权益份额发生变化且仍控制子公司的交易

适用 不适用

3、 在合营企业或联营企业中的权益

适用 不适用

(1). 重要的合营企业或联营企业

适用 不适用

(2). 重要合营企业的主要财务信息

适用 不适用

(3). 重要联营企业的主要财务信息

适用 不适用

(4). 不重要的合营企业和联营企业的汇总财务信息

适用 不适用

单位：元 币种：人民币

	期末余额/ 本期发生额	期初余额/ 上期发生额
合营企业：		
投资账面价值合计	5,564,787.17	5,565,690.31
下列各项按持股比例计算的合计数		
—净利润	-903.14	-1,563.03
—其他综合收益		
—综合收益总额	-903.14	-1,563.03
联营企业：		
投资账面价值合计		
下列各项按持股比例计算的合计数		
—净利润		
—其他综合收益		
—综合收益总额		

其他说明

无

(5). 合营企业或联营企业向本公司转移资金的能力存在重大限制的说明

适用 不适用

(6). 合营企业或联营企业发生的超额亏损

适用 不适用

(7). 与合营企业投资相关的未确认承诺
 适用 不适用

(8). 与合营企业或联营企业投资相关的或有负债
 适用 不适用

4、重要的共同经营
 适用 不适用

5、在未纳入合并财务报表范围的结构化主体中的权益

未纳入合并财务报表范围的结构化主体的相关说明：

 适用 不适用

6、其他
 适用 不适用

十一、政府补助
1、报告期末按应收金额确认的政府补助
 适用 不适用

未能在预计时点收到预计金额的政府补助的原因

 适用 不适用

2、涉及政府补助的负债项目
 适用 不适用

单位：元 币种：人民币

财务报表项目	期初余额	本期新增补助金额	本期计入营业外收入金额	本期转入其他收益	本期其他变动	期末余额	与资产/收益相关
递延收益	49,491,717.56			124,572.47		49,367,145.09	与资产相关
递延收益	4,581,636.08		95,783.34			4,485,852.74	与资产相关
合计	54,073,353.64		95,783.34	124,572.47		53,852,997.83	/

3、 计入当期损益的政府补助

√适用 □不适用

单位：元 币种：人民币

类型	本期发生额	上期发生额
与资产相关	220,355.81	146,904.13
与收益相关	4,185,441.25	22,696,087.62
合计	4,405,797.06	22,842,991.75

其他说明：

无

十二、 与金融工具相关的风险

1、 金融工具的风险

√适用 □不适用

本公司从事风险管理的目标是在风险和收益之间取得平衡，将风险对本公司经营业绩的负面影响降至最低水平，使股东和其他权益投资者的利益最大化。基于该风险管理目标，本公司风险管理的基本策略是确认和分析本公司面临的各种风险，建立适当的风险承受底线和进行风险管理，并及时可靠地对各种风险进行监督，将风险控制在限定的范围内。

本公司在日常活动中面临各种与金融工具相关的风险，主要包括信用风险、流动性风险及市场风险。管理层已审议并批准管理这些风险的政策，概括如下。

（一）信用风险

信用风险，是指金融工具的一方不能履行义务，造成另一方发生财务损失的风险。

1. 信用风险管理实务

（1）信用风险的评价方法

公司在每个资产负债表日评估相关金融工具的信用风险自初始确认后是否已显著增加。在确定信用风险自初始确认后是否显著增加时，公司考虑在无须付出不必要的额外成本或努力即可获得合理且有依据的信息，包括基于历史数据的定性和定量分析、外部信用风险评级以及前瞻性信息。公司以单项金融工具或者具有相似信用风险特征的金融工具组合为基础，通过比较金融工具在资产负债表日发生违约的风险与在初始确认日发生违约的风险，以确定金融工具预计存续期内发生违约风险的变化情况。

当触发以下一个或多个定量、定性标准时，公司认为金融工具的信用风险已发生显著增加：

- 1) 定量标准主要为资产负债表日剩余存续期违约概率较初始确认时上升超过一定比例；
- 2) 定性标准主要为债务人经营或财务情况出现重大不利变化、现存的或预期的技术、市场、经济或法律环境变化并将对债务人对公司的还款能力产生重大不利影响等。

（2）违约和已发生信用减值资产的定义

当金融工具符合以下一项或多项条件时，公司将该金融资产界定为已发生违约，其标准与已发生信用减值的定义一致：

- 1) 债务人发生重大财务困难；
- 2) 债务人违反合同中对债务人的约束条款；
- 3) 债务人很可能破产或进行其他财务重组；
- 4) 债权人出于与债务人财务困难有关的经济或合同考虑，给予债务人在任何其他情况下都不会做出的让步。

2. 预期信用损失的计量

预期信用损失计量的关键参数包括违约概率、违约损失率和违约风险敞口。公司考虑历史统计数据（如交易对手评级、担保方式及抵质押物类别、还款方式等）的定量分析及前瞻性信息，建立违约概率、违约损失率及违约风险敞口模型。

3. 金融工具损失准备期初余额与期末余额调节表详见本报告第十节七、5和第十节七、7之说明。

4. 信用风险敞口及信用风险集中度

本公司的信用风险主要来自货币资金和应收款项。为控制上述相关风险，本公司分别采取了以下措施。

(1) 货币资金

本公司将银行存款和其他货币资金存放于信用评级较高的金融机构，故其信用风险较低。

(2) 应收款项

本公司定期对采用信用方式交易的客户进行信用评估。根据信用评估结果，本公司选择与经认可的且信用良好的客户进行交易，并对其应收款项余额进行监控，以确保本公司不会面临重大坏账风险。

由于本公司的应收账款风险点分布于多个合作方和多个客户，截至2024年6月30日，本公司应收账款的24.73%(2023年12月31日：26.44%)源于余额前五名客户，本公司不存在重大的信用集中风险。

本公司所承受的最大信用风险敞口为资产负债表中每项金融资产的账面价值。

(二) 流动性风险

流动性风险，是指本公司在履行以交付现金或其他金融资产的方式结算的义务时发生资金短缺的风险。流动性风险可能源于无法尽快以公允价值售出金融资产；或者源于对方无法偿还其合同债务；或者源于提前到期的债务；或者源于无法产生预期的现金流量。

为控制该项风险，本公司综合运用票据结算、银行借款等多种融资手段，并采取长、短期融资方式适当结合，优化融资结构的方法，保持融资持续性与灵活性之间的平衡。本公司已从多家商业银行取得银行授信额度以满足营运资金需求和资本开支。

金融负债按剩余到期日分类

项 目	期末数				
	账面价值	未折现合同金额	1 年以内	1-3 年	3 年以上
银行借款(含 一年内到期)	227,633,418.22	244,075,592.12	103,278,930.58	77,842,449.04	62,954,212.50
应付票据	5,783,023,514.08	5,783,023,514.08	5,783,023,514.08		
应付账款	2,300,687,159.73	2,300,687,159.73	2,300,687,159.73		
其他应付款	985,330,124.99	985,330,124.99	985,330,124.99		
租赁负债(含 一年内到期)	3,817,076,443.42	4,109,063,916.67	1,614,105,625.34	2,420,143,250.51	74,815,040.82
小 计	13,113,750,660.44	13,422,180,307.59	10,786,425,354.72	2,497,985,699.55	137,769,253.32

(续上表)

项 目	上年年末数				
	账面价值	未折现合同金额	1 年以内	1-3 年	3 年以上
银行借款 (含一年内 到期)	237,101,501.98	258,452,597.56	112,971,855.83	80,864,754.23	64,615,987.50
应付票据	6,215,388,292.66	6,215,388,292.66	6,215,388,292.66		
应付账款	1,955,564,568.05	1,955,564,568.05	1,955,564,568.05		
其他应付 款	810,446,678.28	810,446,678.28	810,446,678.28		
租赁负债 (含一年内 到期)	3,560,492,755.24	3,785,968,727.53	1,490,098,669.17	2,248,097,941.31	47,772,117.05
小 计	12,778,993,796.21	13,025,820,864.08	10,584,470,063.99	2,328,962,695.54	112,388,104.55

(三) 市场风险

市场风险，是指金融工具的公允价值或未来现金流量因市场价格变动而发生波动的风险。市场风险主要包括利率风险和外汇风险。

1. 利率风险

利率风险，是指金融工具的公允价值或未来现金流量因市场利率变动而发生波动的风险。固定利率的带息金融工具使本公司面临公允价值利率风险，浮动利率的带息金融工具使本公司面临现金流量利率风险。本公司根据市场环境来决定固定利率与浮动利率金融工具的比例，并通过定期审阅与监控维持适当的金融工具组合。

2. 外汇风险

外汇风险，是指金融工具的公允价值或未来现金流量因外汇汇率变动而发生波动的风险。本公司于中国内地经营，且主要活动以人民币计价。因此，本公司所承担的外汇变动市场风险不重大。

2、套期

(1) 公司开展套期业务进行风险管理

适用 不适用

其他说明

适用 不适用

(2) 公司开展符合条件套期业务并应用套期会计

适用 不适用

其他说明

适用 不适用

(3) 公司开展套期业务进行风险管理、预期能实现风险管理目标但未应用套期会计

适用 不适用

其他说明

适用 不适用

3、金融资产转移

(1) 转移方式分类

适用 不适用

(2) 因转移而终止确认的金融资产

适用 不适用

(3) 继续涉入的转移金融资产

适用 不适用

其他说明

适用 不适用

十三、公允价值的披露

1、以公允价值计量的资产和负债的期末公允价值

适用 不适用

单位：元 币种：人民币

项目	期末公允价值
----	--------

	第一层次公允价值计量	第二层次公允价值计量	第三层次公允价值计量	合计
一、持续的公允价值计量				
(一) 交易性金融资产			3,152,072,701.74	3,152,072,701.74
1. 以公允价值计量且变动计入当期损益的金融资产			3,152,072,701.74	3,152,072,701.74
(1) 债务工具投资				-
(2) 权益工具投资			1,010,000.00	1,010,000.00
(3) 衍生金融资产			3,151,062,701.74	3,151,062,701.74
2. 指定以公允价值计量且其变动计入当期损益的金融资产				
(1) 债务工具投资				
(2) 权益工具投资				
(二) 其他债权投资				
(三) 其他权益工具投资	272,489,800.00			272,489,800.00
(四) 投资性房地产				
1. 出租用的土地使用权				
2. 出租的建筑物				
3. 持有并准备增值后转让的土地使用权				
(五) 生物资产				
1. 消耗性生物资产				
2. 生产性生物资产				
(六) 应收款项融资			25,542,785.89	25,542,785.89
持续以公允价值计量的资产总额	272,489,800.00		3,177,615,487.63	3,450,105,287.63
(六) 交易性金融负债				
1. 以公允价值计量且变动计入当期损益的金融负债				
其中：发行的交易性债券				
衍生金融负债				
其他				
2. 指定为以公允价值计量且变动计入当期损益的金融负债				
持续以公允价值计量的负债总额				
二、非持续的公允价值计量				
(一) 持有待售资产				
非持续以公允价值计量的资产总额				

非持续以公允价值计量的负债总额				
-----------------	--	--	--	--

2、持续和非持续第一层次公允价值计量项目市价的确定依据
 适用 不适用

公司持续和非持续第一层次公允价值计量项目的市价为交易所等活跃市场期末时点收盘价确定。

3、持续和非持续第二层次公允价值计量项目，采用的估值技术和重要参数的定性及定量信息
 适用 不适用

4、持续和非持续第三层次公允价值计量项目，采用的估值技术和重要参数的定性及定量信息
 适用 不适用

因公司权益工具投资的被投资单位的经营环境和经营情况、财务状况未发生重大变化，所以公司按照投资成本作为公允价值的合理估计进行计量；其他权益工具投资根据公开市场报价确定其公允价值。

公司将购买的保本浮动收益理财产品作为以公允价值计量且变动计入当期损益的金融资产，以预期现金流模型计量，根据本金加上截至资产负债表日的预期收益市场价值确定其公允价值。因银行承兑汇票期限较短，银行承兑汇票的承兑人是商业银行，由于商业银行具有较高的信用，银行承兑汇票到期不获支付的可能性较低，所以公司按照其票面价值作为公允价值的合理估计进行计量。

5、持续的第三层次公允价值计量项目，期初与期末账面价值间的调节信息及不可观察参数敏感性分析
 适用 不适用

6、持续的公允价值计量项目，本期内发生各层级之间转换的，转换的原因及确定转换时点的政策
 适用 不适用

7、本期内发生的估值技术变更及变更原因
 适用 不适用

8、不以公允价值计量的金融资产和金融负债的公允价值情况
 适用 不适用

9、其他
 适用 不适用

十四、关联方及关联交易
1、本企业的母公司情况
 适用 不适用

单位：万元 币种：人民币

母公司名称	注册地	业务性质	注册资本	母公司对本企业的持股比例 (%)	母公司对本企业的表决权比例 (%)
宁波梅山保税港区厚信创业投资合伙企业 (有限合伙)	宁波市	投资业	66,330.7289	21.65	21.65

本企业的母公司情况的说明

无

本企业最终控制方是高毅

其他说明：

无

2、本企业的子公司情况

本企业重要子公司的情况详见附注十之说明。

适用 不适用

3、本企业合营和联营企业情况

适用 不适用

本期与本公司发生关联方交易，或前期与本公司发生关联方交易形成余额的其他合营或联营企业情况如下

适用 不适用

4、其他关联方情况

适用 不适用

其他关联方名称	其他关联方与本企业关系
九芝堂股份有限公司	持有公司子公司九芝堂医药公司 49%的股份
九芝堂医药贸易有限公司	九芝堂股份有限公司的子公司
湖南斯奇生物制药有限公司	九芝堂股份有限公司的子公司
成都九芝堂金鼎药业有限公司	九芝堂股份有限公司的子公司
海南九芝堂药业有限公司	九芝堂股份有限公司的子公司
九芝堂 (湖南) 健康管理有限责任公司	九芝堂股份有限公司的子公司
泰州市益丰百姓人药房连锁有限公司	公司的合营企业

其他说明

无

5、关联交易情况

(1). 购销商品、提供和接受劳务的关联交易

采购商品/接受劳务情况表

适用 不适用

单位：元 币种：人民币

关联方	关联交易内容	本期发生额	获批的交易额度（如适用）	是否超过交易额度（如适用）	上期发生额
九芝堂股份有限公司	采购药品	35,823,713.60			33,145,003.06
九芝堂股份有限公司	采购水电费等	155,238.07			143,572.50
九芝堂医药贸易有限公司	采购药品	12,437,434.50			17,835,797.17
湖南斯奇生物制药有限公司	采购药品	568,567.58			106,689.63
成都九芝堂金鼎药业有限公司	采购药品	3,631,178.50			1,041,418.24
海南九芝堂药业有限公司	采购药品	317,824.23			343,061.94
九芝堂（湖南）健康管理有限责任公司	采购药品	1,150,060.14			
合计		54,084,016.62			52,615,542.54

出售商品/提供劳务情况表

 适用 不适用

单位：元 币种：人民币

关联方	关联交易内容	本期发生额	上期发生额
九芝堂医药贸易有限公司	销售药品		208,470.56
九芝堂（湖南）健康管理有限责任公司	销售药品	8,249,882.13	7,656,923.81

购销商品、提供和接受劳务的关联交易说明

 适用 不适用

(2). 关联受托管理/承包及委托管理/出包情况

本公司受托管理/承包情况表：

 适用 不适用

关联托管/承包情况说明

 适用 不适用

本公司委托管理/出包情况表：

 适用 不适用

关联管理/出包情况说明

 适用 不适用

(3). 关联租赁情况

本公司作为出租方：

适用 不适用

本公司作为承租方：

 适用 不适用

单位：元 币种：人民币

出租方名称	租赁资产种类	简化处理的短期租赁和低价值资产租赁的租金费用（如适用）		未纳入租赁负债计量的可变租赁付款额（如适用）		支付的租金		承担的租赁负债利息支出		增加的使用权资产	
		本期发生额	上期发生额	本期发生额	上期发生额	本期发生额	上期发生额	本期发生额	上期发生额	本期发生额	上期发生额
九芝堂股份有限公司	房屋建筑物					2,533,921.50	1,708,320.00	13,728.65	29,069.27	264,944.51	458,627.96

关联租赁情况说明

 适用 不适用

(4). 关联担保情况

本公司作为担保方

 适用 不适用

本公司作为被担保方

 适用 不适用

单位：元 币种：人民币

担保方	担保金额	担保起始日	担保到期日	担保是否已经履行完毕
高毅	122,858,186.80	2018-8-10	2025-8-10	否

关联担保情况说明

 适用 不适用

担保金额为实际控制人高毅先生为公司借款提供的担保。

(5). 关联方资金拆借
 适用 不适用

(6). 关联方资产转让、债务重组情况
 适用 不适用

(7). 关键管理人员报酬
 适用 不适用

单位：万元 币种：人民币

项目	本期发生额	上期发生额
关键管理人员报酬	1,321.16	1,048.81

(8). 其他关联交易
 适用 不适用

6、 应收、应付关联方等未结算项目情况
(1). 应收项目
 适用 不适用

单位：元 币种：人民币

项目名称	关联方	期末余额		期初余额	
		账面余额	坏账准备	账面余额	坏账准备
应收账款	九芝堂（湖南）健康管理有限责任公司	773,465.48	38,673.27	711,768.78	35,588.44
小计		773,465.48	38,673.27	711,768.78	35,588.44

(2). 应付项目
 适用 不适用

单位：元 币种：人民币

项目名称	关联方	期末账面余额	期初账面余额
------	-----	--------	--------

应付账款	九芝堂股份有限公司	13,088,045.67	3,780,845.69
应付账款	九芝堂医药贸易有限公司	6,855,079.73	604,238.60
应付账款	湖南斯奇生物制药有限公司	279,049.28	571,892.00
应付账款	成都九芝堂金鼎药业有限公司	1,985,207.90	1,518,135.55
应付账款	海南九芝堂药业有限公司	168,733.00	214,032.00
应付账款	九芝堂（湖南）健康管理有限责任公司	203,287.16	7,465.20
小 计		22,579,402.74	6,696,609.04
其他应付款	九芝堂股份有限公司	67,626.58	149,367.56
其他应付款	泰州市益丰百姓人药房连锁有限公司	10,797,825.21	10,797,825.21
小 计		10,865,451.79	10,947,192.77

(3). 其他项目

适用 不适用

7、 关联方承诺

适用 不适用

8、 其他

适用 不适用

十五、 股份支付

1、 各项权益工具

适用 不适用

数量单位：股 金额单位：元 币种：人民币

授予对象类别	本期授予		本期行权		本期解锁		本期失效	
	数量	金额	数量	金额	数量	金额	数量	金额
管 理 人 员							242,816.00	3,631,859.65
合 计							242,816.00	3,631,859.65

期末发行在外的股票期权或其他权益工具

适用 不适用

授予对象类别	期末发行在外的股票期权		期末发行在外的其他权益工具	
	行权价格的范围	合同剩余期限	行权价格的范围	合同剩余期限
管理人员	14.23 元/股	2 个月		
管理人员	15.38 元/股	第一期 1 个月 第二期 13 个月		

其他说明

无

2、以权益结算的股份支付情况
 适用 不适用

单位：元 币种：人民币

授予日权益工具公允价值的确定方法	授予日收盘价与限制性股票行权价的差额
授予日权益工具公允价值的重要参数	授予日收盘价与限制性股票行权价
可行权权益工具数量的确定依据	根据在职激励对象对应的权益工具、公司业绩以及个人考核等情况进行确定
本期估计与上期估计有重大差异的原因	不适用
以权益结算的股份支付计入资本公积的累计金额	66,662,267.81

其他说明

无

3、以现金结算的股份支付情况
 适用 不适用

4、本期股份支付费用
 适用 不适用

单位：元 币种：人民币

授予对象类别	以权益结算的股份支付费用	以现金结算的股份支付费用
管理人员	10,651,295.16	
合计	10,651,295.16	

其他说明

无

5、股份支付的修改、终止情况
 适用 不适用

6、其他
 适用 不适用

十六、承诺及或有事项
1、重要承诺事项
 适用 不适用

2、或有事项
(1). 资产负债表日存在的重要或有事项
 适用 不适用

(2). 公司没有需要披露的重要或有事项，也应予以说明：
 适用 不适用

3、其他
 适用 不适用

十七、 资产负债表日后事项**1、 重要的非调整事项**适用 不适用**2、 利润分配情况**适用 不适用

单位：元 币种：人民币

拟分配的利润或股利	303,113,235.00
经审议批准宣告发放的利润或股利	

公司拟以实施 2024 年半年度权益分派股权登记日的总股本为基数，向全体股东每股派发现金红利 0.25 元（含税），不送红股，不进行资本公积金转增股本。预计派发现金股利 303,113,235.00 元（含税）。如在董事会审议通过本预案之日起至实施权益分派股权登记日期间，因股权激励股份回购注销等事项使公司总股本发生变动，公司维持每股分配比例不变，相应调整分配总额。上述利润分配方案尚需公司股东大会审议通过后实施。

3、 销售退回适用 不适用**4、 其他资产负债表日后事项说明**适用 不适用**十八、 其他重要事项****1、 前期会计差错更正****(1). 追溯重述法**适用 不适用**(2). 未来适用法**适用 不适用**2、 重要债务重组**适用 不适用**3、 资产置换****(1). 非货币性资产交换**适用 不适用**(2). 其他资产置换**适用 不适用**4、 年金计划**适用 不适用

5、 终止经营
 适用 不适用

6、 分部信息
(1). 报告分部的确定依据与会计政策
 适用 不适用

公司以内部组织结构、管理要求、内部报告制度等为依据确定报告分部，并以行业分部为基础确定报告分部。分别对零售业务、批发业务的经营业绩进行考核。与各分部共同使用的资产、负债按照规模比例在不同的分部之间分配。

(2). 报告分部的财务信息
 适用 不适用

单位：元 币种：人民币

项目	医药零售	医药批发	分部间抵销	合计
主营业务收入	10,397,743,933.15	2,919,475,113.39	-1,922,100,110.03	11,395,118,936.51
主营业务成本	6,140,560,858.67	2,487,814,979.40	-1,585,850,673.50	7,042,525,164.57
资产总额	29,085,009,514.99	14,724,286,191.11	-17,372,475,370.45	26,436,820,335.65
负债总额	19,616,353,800.49	10,957,904,156.53	-15,044,367,404.58	15,529,890,552.44

(3). 公司无报告分部的，或者不能披露各报告分部的资产总额和负债总额的，应说明原因
 适用 不适用

(4). 其他说明
 适用 不适用

7、 其他对投资者决策有影响的重要交易和事项
 适用 不适用

8、 其他
 适用 不适用

十九、 母公司财务报表主要项目注释
1、 应收账款
(1). 按账龄披露
 适用 不适用

单位：元 币种：人民币

账龄	期末账面余额	期初账面余额
1 年以内		

其中：1 年以内分项		
1 年以内	428,577,560.43	492,921,964.50
1 年以内小计	428,577,560.43	492,921,964.50
1 至 2 年	170,778.49	220,567.54
2 至 3 年	88,690.98	8,613.29
3 年以上		
3 至 4 年	1,626.99	2,717.49
4 至 5 年		
5 年以上		
合计	428,838,656.89	493,153,862.82

(2). 按坏账计提方法分类披露

√适用 □不适用

单位：元 币种：人民币

类别	期末余额					期初余额				
	账面余额		坏账准备		账面价值	账面余额		坏账准备		账面价值
	金额	比例 (%)	金额	计提比例 (%)		金额	比例 (%)	金额	计提比例 (%)	
按单项计提坏账准备										
其中：										
按组合计提坏账准备	428,838,656.89	100.00	3,717,940.78	0.87	425,120,716.11	493,153,862.82	100.00	5,812,230.14	1.18	487,341,632.68
其中：										
医保款项组合	354,924,827.67	82.76			354,924,827.67	377,169,254.88	76.48			377,169,254.88

账龄组合	73,913,829.22	17.24	3,717,940.78	5.03	70,195,888.44	115,984,607.94	23.52	5,812,230.14	5.01	110,172,377.80
合计	428,838,656.89	/	3,717,940.78	/	425,120,716.11	493,153,862.82	/	5,812,230.14	/	487,341,632.68

按单项计提坏账准备:

适用 不适用

按组合计提坏账准备:

适用 不适用

组合计提项目: 如下

单位: 元 币种: 人民币

名称	期末余额		
	应收账款	坏账准备	计提比例 (%)
医保款项组合	354,924,827.67		
账龄组合	73,913,829.22	3,717,940.78	5.03
合计	428,838,656.89	3,717,940.78	0.87

按组合计提坏账准备的说明:

适用 不适用

按预期信用损失一般模型计提坏账准备

适用 不适用

各阶段划分依据和坏账准备计提比例

无

对本期发生损失准备变动的应收账款账面余额显著变动的情况说明:

适用 不适用

(3). 坏账准备的情况

适用 不适用

单位: 元 币种: 人民币

类别	期初余额	本期变动金额				期末余额
		计提	收回或转回	转销或核销	其他变动	
按组合计提坏账准备	5,812,230.14	-2,094,289.36				3,717,940.78
合计	5,812,230.14	-2,094,289.36				3,717,940.78

其中本期坏账准备收回或转回金额重要的:

适用 不适用

其他说明

无

(4). 本期实际核销的应收账款情况
 适用 不适用

其中重要的应收账款核销情况

 适用 不适用

应收账款核销说明：

 适用 不适用

(5). 按欠款方归集的期末余额前五名的应收账款和合同资产情况
 适用 不适用

单位：元 币种：人民币

单位名称	应收账款期末余额	合同资产期末余额	应收账款和合同资产期末余额	占应收账款和合同资产期末余额合计数的比例(%)	坏账准备期末余额
长沙市医疗保障事务中心	127,068,408.78		127,068,408.78	29.63	
衡阳市医疗保障局	24,049,418.74		24,049,418.74	5.61	
普康（杭州）健康科技有限公司	11,866,111.29		11,866,111.29	2.77	
株洲市医疗保障事务中心	11,657,606.08		11,657,606.08	2.72	
常德市医疗保障局	10,490,216.46		10,490,216.46	2.45	
合计	185,131,761.35		185,131,761.35	43.18	

其他说明

无

其他说明：

 适用 不适用

2、其他应收款
项目列示
 适用 不适用

单位：元 币种：人民币

项目	期末余额	期初余额
应收利息		855,724.12
应收股利	581,621,336.22	581,621,336.22
其他应收款	904,853,226.36	794,138,361.20
合计	1,486,474,562.58	1,376,615,421.54

其他说明：

适用 不适用

应收利息

(1). 应收利息分类

适用 不适用

单位：元 币种：人民币

项目	期末余额	期初余额
定期存款		
委托贷款		
债券投资		
应收子公司借款利息		855,724.12
合计		855,724.12

(2). 重要逾期利息

适用 不适用

(3). 按坏账计提方法分类披露

适用 不适用

按单项计提坏账准备：

适用 不适用

按单项计提坏账准备的说明：

适用 不适用

按组合计提坏账准备：

适用 不适用

(4). 按预期信用损失一般模型计提坏账准备

适用 不适用

(5). 坏账准备的情况

适用 不适用

其中本期坏账准备收回或转回金额重要的：

适用 不适用

其他说明：

无

(6). 本期实际核销的应收利息情况

适用 不适用

其中重要的应收利息核销情况

适用 不适用

核销说明：

适用 不适用

其他说明：

适用 不适用

应收股利

(1). 应收股利

适用 不适用

单位：元 币种：人民币

项目(或被投资单位)	期末余额	期初余额
应收子公司股利	581,621,336.22	581,621,336.22
合计	581,621,336.22	581,621,336.22

(2). 重要的账龄超过 1 年的应收股利

适用 不适用

(3). 按坏账计提方法分类披露

适用 不适用

按单项计提坏账准备：

适用 不适用

按单项计提坏账准备的说明：

适用 不适用

按组合计提坏账准备：

适用 不适用

(4). 按预期信用损失一般模型计提坏账准备

适用 不适用

(5). 坏账准备的情况

适用 不适用

其中本期坏账准备收回或转回金额重要的：

适用 不适用

其他说明：

无

(6). 本期实际核销的应收股利情况

适用 不适用

其中重要的应收股利核销情况

 适用 不适用

核销说明：

 适用 不适用

其他说明：

 适用 不适用

其他应收款
(1). 按账龄披露
 适用 不适用

单位：元 币种：人民币

账龄	期末账面余额	期初账面余额
1 年以内		
其中：1 年以内分项		
1 年以内	874,373,489.73	773,113,789.41
1 年以内小计	874,373,489.73	773,113,789.41
1 至 2 年	14,925,104.19	24,253,860.37
2 至 3 年	21,814,671.27	337,612.88
3 年以上		
3 至 4 年		62,048.83
4 至 5 年		
5 年以上		
合计	911,113,265.19	797,767,311.49

(2). 按款项性质分类
 适用 不适用

单位：元 币种：人民币

款项性质	期末账面余额	期初账面余额
押金保证金	27,972,918.09	25,859,213.46
医保预留金	25,541,561.37	34,897,794.71
门店收银备用金	2,930,528.00	22,500.00
合并范围内关联往来	838,428,909.56	712,667,149.76
其他	16,239,348.17	24,320,653.56
合计	911,113,265.19	797,767,311.49

(3). 坏账准备计提情况
 适用 不适用

单位：元 币种：人民币

坏账准备	第一阶段	第二阶段	第三阶段	合计
	未来12个月预期信用损失	整个存续期预期信用损失(未发生信用减值)	整个存续期预期信用损失(已发生信用减值)	
2024年1月1日余额	1,393,662.61	2,226,035.28	9,252.40	3,628,950.29

2024年1月1日余额在本期				
—转入第二阶段				
—转入第三阶段				
—转回第二阶段				
—转回第一阶段				
本期计提	2,631,088.54			2,631,088.54
本期转回				
本期转销				
本期核销				
其他变动				
2024年6月30日余额	4,024,751.15	2,226,035.28	9,252.40	6,260,038.83

各阶段划分依据和坏账准备计提比例

各阶段划分依据:第一阶段是指其他应收款的信用风险自初始确认后并未显著增加;第二阶段是指其他应收款的信用风险自初始确认后已显著增加但尚未发生信用减值;第三阶段是指其他应收款已发生信用减值。

对本期发生损失准备变动的其他应收款账面余额显著变动的情况说明:

适用 不适用

本期坏账准备计提金额以及评估金融工具的信用风险是否显著增加的采用依据:

适用 不适用

(4). 坏账准备的情况

适用 不适用

单位: 元 币种: 人民币

类别	期初余额	本期变动金额				期末余额
		计提	收回或转回	转销或核销	其他变动	
按组合计提坏账准备	3,628,950.29	2,631,088.54				6,260,038.83
合计	3,628,950.29	2,631,088.54				6,260,038.83

其中本期坏账准备转回或收回金额重要的:

适用 不适用

其他说明

无

(5). 本期实际核销的其他应收款情况

适用 不适用

其中重要的其他应收款核销情况:

适用 不适用

其他应收款核销说明:

适用 不适用

(6). 按欠款方归集的期末余额前五名的其他应收款情况
 适用 不适用

单位：元 币种：人民币

单位名称	期末余额	占其他应收款期末余额合计数的比例(%)	款项的性质	账龄	坏账准备期末余额
江苏益丰医药有限公司	219,480,518.08	24.09	合并范围内关联往来	1 年以内	
上海益丰大药房医药有限公司	210,703,386.03	23.13	合并范围内关联往来	1 年以内	
石家庄新兴药房连锁有限公司	128,281,254.30	14.08	合并范围内关联往来	1 年以内	
江西益丰大药房连锁有限公司	76,579,771.61	8.41	合并范围内关联往来	1 年以内	
湖北益丰广生堂医药连锁有限公司	76,551,408.66	8.40	合并范围内关联往来	1 年以内	
合计	711,596,338.68	78.11	/	/	

(7). 因资金集中管理而列报于其他应收款
 适用 不适用

其他说明：

 适用 不适用

3、长期股权投资
 适用 不适用

单位：元 币种：人民币

项目	期末余额			期初余额		
	账面余额	减值准备	账面价值	账面余额	减值准备	账面价值
对子公司投资	2,650,755,329.68		2,650,755,329.68	2,600,755,329.68		2,600,755,329.68
对联营、合营企业投资						
合计	2,650,755,329.68		2,650,755,329.68	2,600,755,329.68		2,600,755,329.68

(1) 对子公司投资
 适用 不适用

单位：元 币种：人民币

被投资单位	期初余额	本期增加	本期减少	期末余额	本期计提减值准备	减值准备期末余额
江苏益丰公司	150,000,000.00			150,000,000.00		

上海益丰公司	4,650,000.00			4,650,000.00		
江西益丰公司	50,000,000.00			50,000,000.00		
湖北益丰公司	50,000,000.00			50,000,000.00		
湖南益丰医药公司	150,750,000.00			150,750,000.00		
湖北益丰医药公司	100,000,000.00			100,000,000.00		
江西益丰医药公司	100,000,000.00			100,000,000.00		
武汉隆泰公司	66,646,000.00			66,646,000.00		
韶关乡亲公司	109,000,000.00			109,000,000.00		
广生堂公司	34,933,000.00			34,933,000.00		
益荔康信公司	66,000,000.00			66,000,000.00		
新兴药房公司	1,444,786,329.68			1,444,786,329.68		
岳阳益丰公司	11,690,000.00			11,690,000.00		
河北新兴药房连锁有限公司	9,100,000.00			9,100,000.00		
益丰罗氏协和公司	28,600,000.00			28,600,000.00		
平江益丰公司	10,500,000.00			10,500,000.00		
天津仙鹤公司	8,100,000.00			8,100,000.00		
九芝堂医药公司	204,000,000.00			204,000,000.00		
天津益丰大药房连锁有限公司	2,000,000.00			2,000,000.00		
湖南益丰医药控股有限公司		50,000,000.00		50,000,000.00		
合计	2,600,755,329.68	50,000,000.00		2,650,755,329.68		

(2) 对联营、合营企业投资

适用 不适用

(3). 长期股权投资的减值测试情况

适用 不适用

其他说明：

 适用 不适用

4、营业收入和营业成本

(1). 营业收入和营业成本情况

 适用 不适用

单位：元 币种：人民币

项目	本期发生额		上期发生额	
	收入	成本	收入	成本
主营业务	2,370,987,235.71	1,581,731,609.85	2,226,076,120.49	1,467,406,847.26
其他业务	162,056,904.13	2,324,138.54	104,610,748.94	4,331,795.21
合计	2,533,044,139.84	1,584,055,748.39	2,330,686,869.43	1,471,738,642.47

(2). 营业收入、营业成本的分解信息

 适用 不适用

其他说明

 适用 不适用

(3). 履约义务的说明

 适用 不适用

(4). 分摊至剩余履约义务的说明

 适用 不适用

(5). 重大合同变更或重大交易价格调整

 适用 不适用

其他说明：

无

5、投资收益

 适用 不适用

单位：元 币种：人民币

项目	本期发生额	上期发生额
成本法核算的长期股权投资收益	98,835,409.86	89,347,308.66
权益法核算的长期股权投资收益		
处置长期股权投资产生的投资收益		
交易性金融资产在持有期间的投资收益		
其他权益工具投资在持有期间取得的股利收入		
债权投资在持有期间取得的利息收入		
其他债权投资在持有期间取得的利息收入		

处置交易性金融资产取得的投资收益		
处置其他权益工具投资取得的投资收益		
处置债权投资取得的投资收益		
处置其他债权投资取得的投资收益		
债务重组收益		
金融工具持有期间的投资收益	15,744,706.06	10,418,888.14
合计	114,580,115.92	99,766,196.80

其他说明：

无

6、其他

适用 不适用

二十、补充资料

1、当期非经常性损益明细表

适用 不适用

单位：元 币种：人民币

项目	金额	说明
非流动性资产处置损益，包括已计提资产减值准备的冲销部分	13,838,481.48	
计入当期损益的政府补助，但与公司正常经营业务密切相关、符合国家政策规定、按照确定的标准享有、对公司损益产生持续影响的政府补助除外	4,405,797.06	
除同公司正常经营业务相关的有效套期保值业务外，非金融企业持有金融资产和金融负债产生的公允价值变动损益以及处置金融资产和金融负债产生的损益		
计入当期损益的对非金融企业收取的资金占用费		
委托他人投资或管理资产的损益		
对外委托贷款取得的损益		
因不可抗力因素，如遭受自然灾害而产生的各项资产损失		
单独进行减值测试的应收款项减值准备转回		
企业取得子公司、联营企业及合营企业的投资成本小于取得投资时应享有被投资单位可辨认净资产公允价值产生的收益		
同一控制下企业合并产生的子公司期初至合并日的当期净损益		
非货币性资产交换损益		
债务重组损益		
企业因相关经营活动不再持续而发生的一次性费用，如安置职工的支出等		
因税收、会计等法律、法规的调整对当期损益产生的一次性影响		

因取消、修改股权激励计划一次性确认的股份支付费用		
对于现金结算的股份支付，在可行权日之后，应付职工薪酬的公允价值变动产生的损益		
采用公允价值模式进行后续计量的投资性房地产公允价值变动产生的损益		
交易价格显失公允的交易产生的收益		
与公司正常经营业务无关的或有事项产生的损益		
受托经营取得的托管费收入		
除上述各项之外的其他营业外收入和支出	-535,701.91	
其他符合非经常性损益定义的损益项目		
减：所得税影响额	4,813,012.25	
少数股东权益影响额（税后）	957,258.30	
合计	11,938,306.08	

对公司将《公开发行证券的公司信息披露解释性公告第 1 号——非经常性损益》未列举的项目认定为的非经常性损益项目且金额重大的，以及将《公开发行证券的公司信息披露解释性公告第 1 号——非经常性损益》中列举的非经常性损益项目界定为经常性损益的项目，应说明原因。

适用 不适用

单位：元 币种：人民币

项目	涉及金额	原因
投资收益	32,363,947.63	与日常经营活动相关

其他说明

适用 不适用

2、净资产收益率及每股收益

适用 不适用

报告期利润	加权平均净资产收益率（%）	每股收益	
		基本每股收益	稀释每股收益
归属于公司普通股股东的净利润	7.79	0.66	0.66
扣除非经常性损益后归属于公司普通股股东的净利润	7.68	0.65	0.65

3、境内外会计准则下会计数据差异

适用 不适用

4、其他

适用 不适用

董事长：高毅

董事会批准报送日期：2024 年 8 月 29 日

修订信息

适用 不适用